UNIVERSITAS ISLAM NEGERI SUMATERA UTARA MEDAN
Jln. William Iskandar Psr. V Medan Estate

SURAT PERINTAH PENCAIRAN DANA

No.SPM	: 00200.B	Dari	: Bendahara Pengeluaran
Tanggal	: 07 Juli 2026	Tanggal	: 08 Juli 2026
Unit	: FAKULTAS EKONOMI DAN BISNIS ISLAM	Nomor	: SP2D.00183.B/2026
		Tahun Anggaran	: 2026

Cara Bayar : 3 - TRANSFER

: B FAKULTAS EKONOMI DAN BISNIS ISLAM

Agar mencairkan dana sejumlah 714.174.000

Tujuh Ratus Empat belas Juta Seratus Tujuh Puluh Empat Ribu Rupiah

Kepada : CV Anak Kampung
NPWP : 807905625124000
Nomor Rek : 10101040029620
Bank/Pos : BANK SUMUT
Yaitu : Pembayaran Belanja Barang Untuk Biaya Pengadaan AC, TV, dan Kulkas Fakultas Ekonomi dan Bisnis Islam UIN Sumatera Utara Medan Tahun 2026 Sesuai Surat Pesanan Nomor EP-01KRG1FCW7S6H683BJCB009BK8 Tanggal 15 Mei 2026 dengan nilai kontrak Rp.714.174.000,- BAST Nomor. 0018/PPK.Ekatalog/BAST/06/2026 tanggal 19 Juni 2026.

Medan, 08 Juli 2026
PIMPINAN BLU

Prof. Dr. Nurhayati, M.Ag
NIP. 197405172003122003

UIN SUMATERA UTARA MEDAN

SURAT PERINTAH MEMBAYAR

Tanggal : 07 Juli 2026 No.SPM : 00200.B

Bendahara Pengeluaran UIN Sumatera Utara :

Agar Melakukan Pembayaran Sejumlah : 714.174.000

Tujuh Ratus Empat belas Juta Seratus Tujuh Puluh Empat RibuRupiah

Cara Bayar : 3 - TRANSFER Tahun Anggaran : 2026

Dasar Pembayaran
UU NOMOR 17 TAHUN 2025 TENTANG APBN TAHUN ANGGARAN 2026
DIPA-025.04.02.424007/2026
01 Desember 2025

Klasifikasi Belanja	53	KP/KD/DK/TP/DS	KD
Fungsi, Sub Fungsi, Program		10.06.07	
Satker		Unit Organisasi	Lokasi
424007		025.04	07.51
UIN SUMATERA UTARA MEDAN			

Jenis Pembayaran : 1 - PENGELUARAN ANGGARAN
Sifat Pembayaran : 4 - PEMBAYARAN LANGSUNG
Sumber Dana dan Cara Penarikan : 06.07 BLU

PENGELUARAN			POTONGAN		
KEG/KRO/RO/KOM	AKUN	Jumlah Uang	Lemb. Unit Lok MAP	Jumlah Uang	
2132.CAN.001.053	537112	Rp. 714.174.000	025.04.07.51.411211	Rp.	70.774.000
			025.04.07.51.411121	Rp.	0
			025.04.07.51.411122	Rp.	9.651.000
			025.04.07.51.411124	Rp.	0
			025.04.07.51.411128	Rp.	0
			PNBP	Rp.	0
Jumlah Pengeluaran		Rp. 714.174.000	Jumlah Potongan	Rp.	80.425.000
				Rp.	633.749.000

Kepada : CV Anak Kampung
NPWP : 807905625124000
Nomor Rek : 10101040029620
Bank/Pos : BANK SUMUT
Yaitu : Pembayaran Belanja Barang Untuk Biaya Pengadaan AC, TV, dan Kulkas Fakultas Ekonomi dan Bisnis Islam UIN Sumatera Utara Medan Tahun 2026 Sesuai Surat Pesanan Nomor EP-01KRG1FCW7S6H683BJCB009BK8 Tanggal 15 Mei 2026 dengan nilai kontrak Rp.714.174.000,- BAST Nomor. 0018/PPK.Ekatalog/BAST/06/2026 tanggal 19 Juni 2026.

Medan, 07 Juli 2026
A.n. Kuasa Pengguna Anggaran
Pejabat Penanda Tangan SPM

Munawir, SE
NIP. 198310132009101002

SURAT PERMINTAAN PEMBAYARAN

Tanggal : 07 Juli 2026Nomor : 01545/424007/2026
Sifat Pembayaran : 4 - PEMBAYARAN LANGSUNG
Jenis Pembayaran : 1 - PENGELUARAN ANGGARAN

1. Departemen / Lembaga : KEMENTERIAN AGAMA RI (025)
2. Unit organisasi : DITJEN PENDIDIKAN ISLAM (04)
3. Kantor/Satker : UIN SUMATERA UTARA MEDAN (424007)
4. Lokasi : SUMATERA UTARA (07)
5. Tempat : KOTA MEDAN (51)
6. Alamat : Jl. Williem Iskandar Psr.V Medan Estate
7. Kegiatan : Peningkatan Akses, Mutu, Relevansi, dan Daya Saing Pendidikan Tinggi Keagamaan Islam
8. Kode Kegiatan : 2132
9. Kode Fungsi, Sub Fungsi, Program : 10.06.07
10. Kewenangan Pelaksanaan : (KD) Kantor Daerah

Kepada
Yth. Pejabat Penerbit Surat Perintah Membayar
UIN SUMATERA UTARA MEDAN
di KOTA MEDAN

Berdasarkan [DIPA-025.04.02.424007/2026 Tanggal 01 Desember 2025] bersama ini kami ajukan permintaan pembayaran sebagai berikut :

1. Jumlah Pembayaran yang dimintakan : Rp. 714.174.000
   *** Tujuh Ratus Empat belas Juta Seratus Tujuh Puluh Empat Ribu Rupiah ***
2. Untuk Keperluan : Pembayaran Belanja Barang Untuk Biaya Pengadaan AC, TV, dan Kulkas Fakultas Ekonomi dan Bisnis Islam UIN Sumatera Utara Medan Tahun 2026 Sesuai Surat Pesanan Nomor EP-01KRG1FCW7S6H683BJCB009BK8 Tanggal 15 Mei 2026 dengan nilai kontrak Rp.714.174.000,- BAST Nomor. 0018/PPK.Ekatalog/BAST/06/2026 tanggal 19 Juni 2026.
3. Jenis Belanja : BELANJA MODAL
4. Atas Nama : CV Anak Kampung
5. Alamat : Jl. Eka Surya/ Jl. Sidodadi Perumahan Graha Deli Permai A 14 No.6 Kab. Deli Serdang
6. Mempunyai Rekening : BANK SUMUT
   No. Rekening : 10101040029620
7. Nomor dan Tanggal SPK Kontrak : -
8. Nilai SPK/Kontrak : -

Dengan Penjelasan

No. Urut	I.KEGIATAN/OUTPUT/MAK BERSANGKUTAN II.SEMUA KODE KEG.	PAGU DALAM DIPA/SKPA (Rp)	SPP/SPM sd. YANG LALU (Rp)	SPP INI (Rp)	JUMLAH sd. SPP INI (Rp)	SISA DANA (Rp)
I	KEGIATAN, SUB KEGIATAN, MAK 2132.CAN.B-537112	891.882.000	59.940.000	714.174.000	774.114.000	117.768.000
	Jumlah I	891.882.000	59.940.000	714.174.000	774.114.000	117.768.000
	SEMUA KEGIATAN					
II	2132.CAN.B	891.882.000	59.940.000	714.174.000	774.114.000	117.768.000
	JUMLAH II	891.882.000	59.940.000	714.174.000	774.114.000	117.768.000
	UANG PERSEDIAAN					

Lampiran : Dokumen
Surat Bukti Pengeluaran .....Lembar
STS ..... Lembar

Pendukung.....berkas

KOTA MEDAN, 07 Juli 2026
Pejabat Pembuat Komitmen
UIN SUMATERA UTARA MEDAN (424007)

Muhammad Akhir Nasution
NIP. 197503212003121002

SURAT PERNYATAAN TANGGUNG JAWAB BELANJA

Nomor : B-4701/Un.11/EB.I/KU..00/07/2026 SPTJB.00311.B/2026

1. Nama Satuan Kerja : UIN Sumatera Utara
2. Kode Satuan Kerja : 424007
3. Tanggal / No. DIPA : 01 Desember 2025, DIPA-025.04.02.424007/2026
4. Klasifikasi Anggaran : 06.07/2132.CAN.001.053/537112

Yang bertanda tangan dibawah ini atas nama Kuasa Pengguna Anggaran Satuan Kerja UIN Sumatera Utara Medan menyatakan bahwa saya bertanggungjawab secara formal dan material dan kebenaran perhitungan pemungutan pajak atas segala pembayaran tagihan yang telah kami perintahkan dalam SPTJB ini dengan perincian sebagai berikut :

NO	AKUN	PENERIMA	URAIAN	JUMLAH	PAJAK YANG DIPUNGUT		
					PPN	PPh	PNBP
1	537112	CV Anak Kampung	Pembayaran Belanja Barang Untuk Biaya Pengadaan AC, TV, dan Kulkas Fakultas Ekonomi dan Bisnis Islam UIN Sumatera Utara Medan Tahun 2026 Sesuai Surat Pesanan Nomor EP-01KRG1FCW7S6H683BJCB009BK8 Tanggal 15 Mei 2026 dengan nilai kontrak Rp.714.174.000,- BAST Nomor. 0018/PPK.Ekatalog/BAST/06/2026 tanggal 19 Juni 2026.	Rp. 714.174.000	Rp. 70.774.000	Rp. 9.651.000	Rp. 0
JUMLAH				Rp. 714.174.000	Rp. 70.774.000	Rp. 9.651.000	Rp. 0

Bukti-bukti pengeluaran anggaran dan asli setoran pajak (SSP/BPN) tersebut diatas disimpan oleh Pengguna Anggaran/Kuasa Pengguna Anggaran untuk kelengkapan administrasi dan pemeriksaan aparat pengawasan fungsional.

Demikian Surat Pernyataan ini dibuat dengan sebenarnya.

Medan, 07 Juli 2026
Pejabat Pembuat Komitmen

Muhammad Akhir Nasution
NIP. 197503212003121002

KEMENTERIAN AGAMA REPUBLIK INDONESIA
UNIVERSITAS ISLAM NEGERI SUMATERA UTARA MEDAN
FAKULTAS EKONOMI DAN BISNIS ISLAM
JL. Willem Iskandar PSR. V Medan Estate 20371 PO BOX : 2444
Telp. (061) 6622925 Fax. (061) 6615683

SURAT PENYATAAN TANGGUNG JAWAB MUTLAK

Yang bertanda tangan dibawah ini :

Nama	: Muhammad Akhir Nasution
NIP	: 197503212003121002
Jabatan	: Pejabat Pembuat Komitmen

Menyatakan dengan sesungguhnya bahwa :

1. Perhitungan yang terdapat pada daftar perhitungan Pembayaran Belanja Barang Untuk Biaya Pengadaan AC, TV, dan Kulkas Fakultas Ekonomi dan Bisnis Islam UIN Sumatera Utara Medan Tahun 2026 Sesuai Surat Pesanan Nomor EP-01KRG1FCW7S6H683BJCB009BK8 Tanggal 15 Mei 2026 dengan nilai kontrak Rp.714.174.000,- BAST Nomor. 0018/PPK.Ekatalog/BAST/06/2026 tanggal 19 Juni 2026. telah dihitung dengan benar sejumlah : Rp. 714.174.000 ,- (Tujuh Ratus Empat belas Juta Seratus Tujuh Puluh Empat Ribu Rupiah)
2. Apabila dikemudian hari terdapat kekeliruan atas pembayaran tersebut, kami bersedia untuk menyetorkan kelebihan tersebut ke Kas Negara.

Demikian pernyataan ini kami buat dengan sebenar - benarnya.

Medan, 07 Juli 2026
Pejabat Pembuat Komitmen

Muhammad Akhir Nasution
NIP. 197503212003121002

Berita Acara Serah Terima

No. Surat Pesanan	: EP-01KRG1FCW7S6H683BJCB009BK8	No Referensi Dokumen	: BAST-2026-06-19-X12X7C7
No. BAST	: 0018/PPK.Ekatalog/BAST/06/2026	Tanggal BAST Dibuat	: 19 June 2026, 18:20:29 WIB
Tanggal Surat Pesanan	: 15 May 2026, 15:18:11 WIB		

Pemesan (PIHAK KEDUA)

424007 - UIN SUMATERA UTARA MEDAN

Kementerian Agama

Nama Penanggung Jawab	: Muhammad Akhir Nasution
Jabatan Penanggung Jawab	: Pejabat Pembuat Komitmen (PPK)
Divisi / Unit Kerja	: Perlengkapan dan PBJ
NPWP Pemesan	: 00.158.900.1-125.000
Alamat Pemesan	: Jalan Willem Iskandar Pasar V Medan Estate

Penyedia (PIHAK PERTAMA)

ANAK KAMPUNG UMKK

Nama Penanggung Jawab	: HENDRA SUSILA
Jabatan Penanggung Jawab	: Direktur
NPWP Penyedia	: 0807905625124000
Alamat Penyedia	: Jl. Sidodadi Komplek Graha Deli Permai Blok A14 No. 4 Desa Deli Tua Kec. Namorambe Kab. Deli Serdang. Kab. Deli Serdang. 20362

Ringkasan Pengiriman Termin 1

Nama Penerima	: **Akhir**(6281361176555)
Permintaan Tiba	: **26 June 2026 - 26 June 2026**
Pesanan Tiba	: **19 May 2026, 19:21:35 WIB**
Selesai Pemeriksaan	: **18 June 2026**
Alamat Pengiriman	: Jalan Sutomo, Gaharu, Medan Timur, Kota Medan, Sumatera Utara, 20235
Kurir	: Kurir Penyedia
Berat	: 1.370.000,00 gr
Biaya Pengiriman	: Rp0,00

No.	Produk	Variasi	Jumlah Produk	Total Harga Produk
1	Barang PDN AC WALLSPLIT 2 PK INCLUDE PASANG	-	15,00	Rp126.000.000,00
2	Barang PDN KULKAS 1 PINTU	-	2,00	Rp4.400.000,00
3	Barang Import LED TV 98" TCL SMART TV 4K UHD TV 98P745	-	12,00	Rp513.000.000,00

Pada Hari ini tanggal **19 June 2026** telah terjadi serah terima antara **PIHAK PERTAMA** dengan **PIHAK KEDUA** . Dengan menandatangani Berita Acara Serah Terima (selanjutnya disebut "**BAST**") ini maka **PARA PIHAK** menerima dan menyetujui bahwa :

1. **PIHAK PERTAMA** sudah menyerahkan seluruh barang sesuai yang disepakati dalam Surat Pesanan nomor **EP-01KRG1FCW7S6H683BJCB009BK8** serta adendumnya (apabila ada).
2. Pelaksanaan pengiriman dilaksanakan oleh **PIHAK PERTAMA** pada pengiriman **ke-1** pada tanggal **19 May 2026**.
3. **PIHAK PERTAMA** telah melakukan **100%** pengiriman/menyelesaikan pesanan/pekerjaan dan **PIHAK KEDUA** telah melakukan pemeriksaan atas kesesuaian barang/pekerjaan pada setiap pengirimannya dan menyatakan telah menyetujui **BAST** ini.
4. **BAST** ini menjadi acuan utama bagi **PIHAK PERTAMA** dalam melakukan penagihan kepada **PIHAK KEDUA** dan diakui oleh masing-masing PIHAK keabsahannya tanpa memerlukan tanda tangan basah di **BAST** ini oleh masing-masing **PIHAK**.
5. **PIHAK KEDUA** wajib melakukan pembayaran atas telah diselesaikannya pesanan/pekerjaan berdasarkan Surat Pesanan serta adendumnya (apabila ada).
6. Dengan ditandatangani **BAST** ini maka tanggung jawab pengelolaan atas pekerjaan yang telah dilakukan oleh **PIHAK PERTAMA** beralih dari **PIHAK PERTAMA** kepada **PIHAK KEDUA** .
7. **BAST** ini dibuat sebagai bukti yang sah dan mempunyai kekuatan hukum yang tetap bagi **PIHAK PERTAMA** dan **PIHAK KEDUA** .

PIHAK KEDUA	PIHAK PERTAMA
Muhammad Akhir Nasution Pejabat Pembuat Komitmen (PPK)	**Hendra Susila** Direktur

Dokumen ini telah ditandatangani secara elektronik menggunakan Sertifikat Elektronik yang diterbitkan oleh BSrE-BSSN untuk Pembeli dan Sertifikat Elektronik yang diterbitkan oleh Privy untuk Penyedia. Untuk memastikan keasilannya, silakan unduh dokumen ini kemudian unggah pada https://tte.kominfo.go.id/verifyPDF.

CV. ANAK KAMPUNG **PERCETAKAN, DISTRIBUTOR PERLENGKAPAN KANTOR** **KEBUTUHAN SEKOLAH & RUMAH TANGGA** Jl. Eka Surya / Jl. Sidodadi Perumahan Graha Deli Permai Kec. Namorambe Kab. Deli Serdang	Kepada Yth. : PPK UINSU MEDAN

BERITA SERAH TERIMA BARANG

No.	Nama Barang	Qty	SATUAN	KETERANGAN
1	AC BESTLIFE 2 PK + PEMASANGAN	15	UNIT	KONDISI BAIK
2	SMART TV TCL 98 INCH	12	UNIT	KONDISI BAIK
3	KULKAS MERK AQUA 1 PINTU	2	UNIT	KONDISI BAIK
4				

Medan, 15 Juni 2026

Pengirim

(HENDRA)

Penerima Barang

(Muhammad Akhir)

FOTO DOKUMENTASI
BELANJA KULKAS 1 PINTU MERK AQUA
UNTUK KEGIATAN FAKULTAS FEBI UINSU TAHUN 2026

Dibuat Oleh :
CV. Anak Kampung

Anak Kampung

Hendra Susila
Direktur

FOTO DOKUMENTASI
BELANJA SMART TV MERK TCL 98 INCH
UNTUK KEGIATAN FAKULTAS FEBI UINSU TAHUN 2026

Dibuat Oleh :
CV. Anak Kampung

Anak Kampung

Hendra Susila
Direktur

FOTO DOKUMENTASI
BELANJA SMART TV MERK TCL 98 INCH
UNTUK KEGIATAN FAKULTAS FEBI UINSU TAHUN 2026

PEMASANGAN TV 1 DI FAKULTAS FEBI SUTOMO RUANG 02

PEMASANGAN TV 2 DI FAKULTAS FEBI SUTOMO RUANG 03

Dibuat Oleh :
CV. Anak Kampung

Hendra Susila
Direktur

FOTO DOKUMENTASI
BELANJA SMART TV MERK TCL 98 INCH
UNTUK KEGIATAN FAKULTAS FEBI UINSU TAHUN 2026

PEMASANGAN TV 3 DI FAKULTAS FEBI SUTOMO RUANG 04

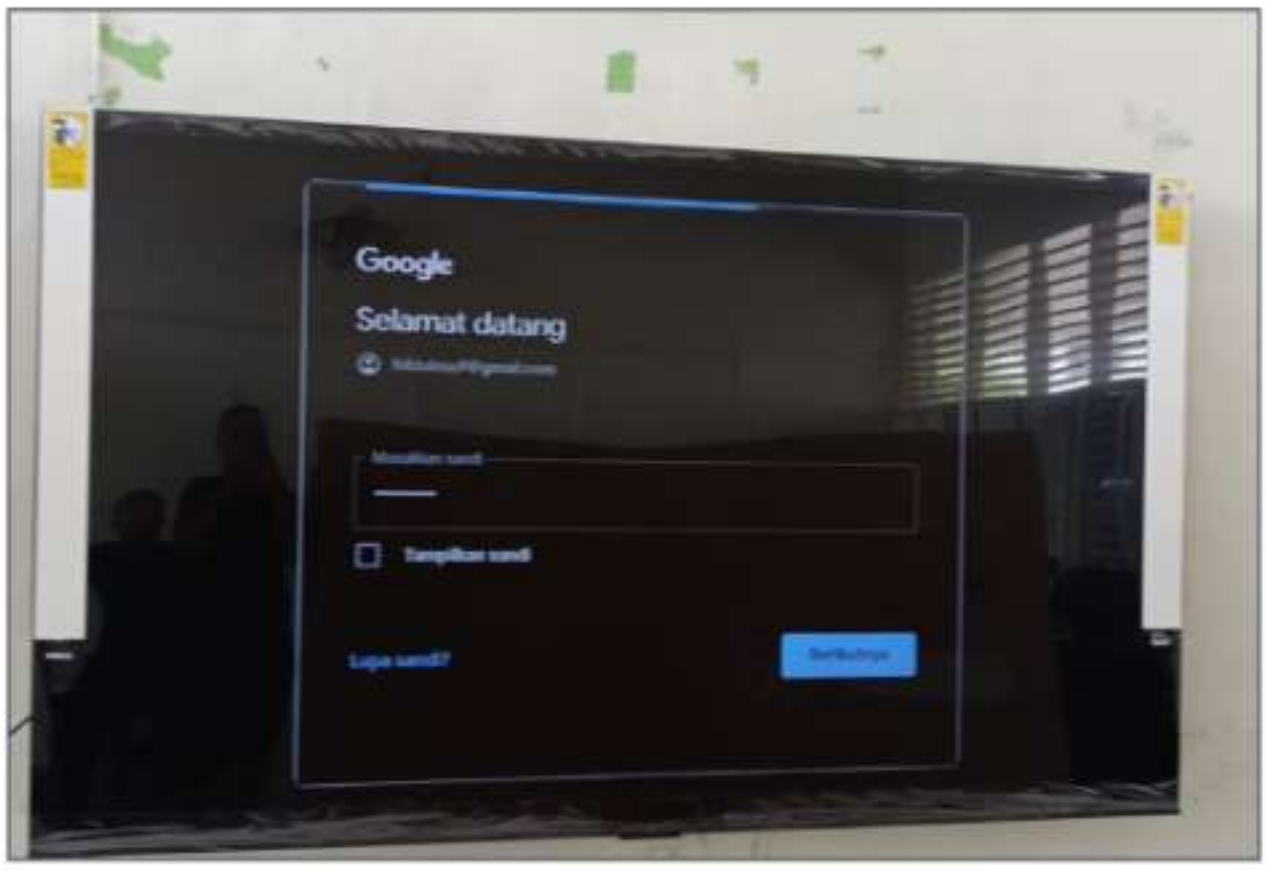

PEMASANGAN TV 4 DI FAKULTAS FEBI SUTOMO RUANG 07

Dibuat Oleh :
CV. Anak Kampung

Hendra Susila
Direktur

FOTO DOKUMENTASI
BELANJA SMART TV MERK TCL 98 INCH
UNTUK KEGIATAN FAKULTAS FEBI UINSU TAHUN 2026

PEMASANGAN TV 5 DI FAKULTAS FEBI SUTOMO RUANG 08

PEMASANGAN TV 6 DI FAKULTAS FEBI SUTOMO RUANG 17

Dibuat Oleh :
CV. Anak Kampung

Hendra Susila
Direktur

FOTO DOKUMENTASI
BELANJA SMART TV MERK TCL 98 INCH
UNTUK KEGIATAN FAKULTAS FEBI UINSU TAHUN 2026

PEMASANGAN TV 7 DI FAKULTAS FEBI SUTOMO RUANG 18

PEMASANGAN TV 8 DI FAKULTAS FEBI SUTOMO RUANG 20

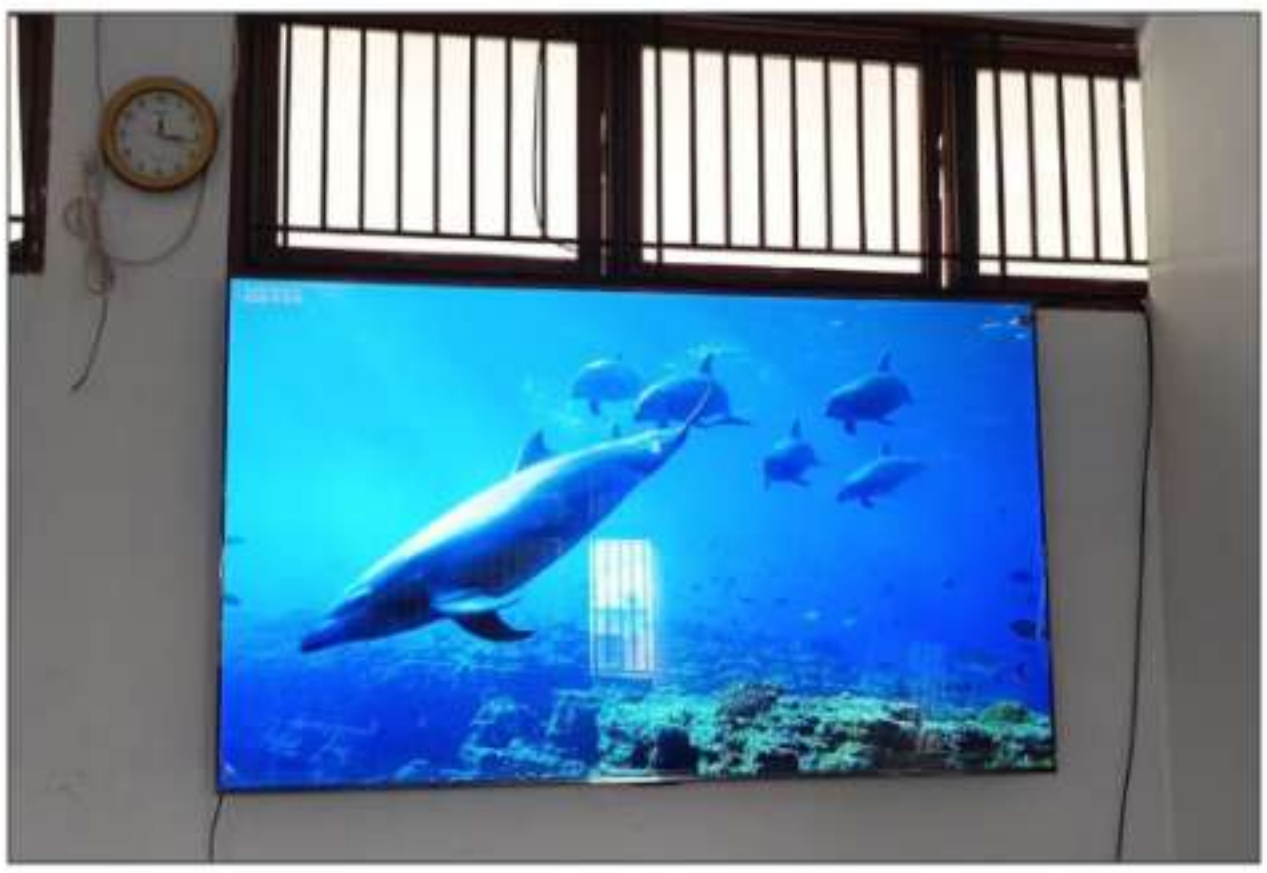

Dibuat Oleh :
CV. Anak Kampung

Anak Kampung

Hendra Susila
Direktur

FOTO DOKUMENTASI
BELANJA SMART TV MERK TCL 98 INCH
UNTUK KEGIATAN FAKULTAS FEBI UINSU TAHUN 2026

PEMASANGAN TV 9 DI FAKULTAS FEBI SUTOMO RUANG 25

PEMASANGAN TV 10 DI FAKULTAS FEBI SUTOMO RUANG 26

Dibuat Oleh :
CV. Anak Kampung

Hendra Susila
Direktur

FOTO DOKUMENTASI
BELANJA SMART TV MERK TCL 98 INCH
UNTUK KEGIATAN FAKULTAS FEBI UINSU TAHUN 2026

PEMASANGAN TV 11 DI FAKULTAS FEBI SUTOMO RUANG 27

PEMASANGAN TV 12 DI FAKULTAS FEBI SUTOMO RUANG 28

Dibuat Oleh :
CV. Anak Kampung

Hendra Susila
Direktur

FOTO DOKUMENTASI
BELANJA AC 2 PK MERK BESTLIFE
UNTUK KEGIATAN FAKULTAS FEBI UINSU TAHUN 2026

Dibuat Oleh :
CV. Anak Kampung

Anak Kampung

Hendra Susila
Direktur

FOTO DOKUMENTASI
BELANJA AC 2 PK MERK BESTLIFE
UNTUK KEGIATAN FAKULTAS FEBI UINSU TAHUN 2026

PEMASANGAN AC DI FAKULTAS FEBI SUTOMO
RUANG GUDANG

Dibuat Oleh :
CV. Anak Kampung

Anak Kampung

Hendra Susila
Direktur

FOTO DOKUMENTASI
BELANJA AC 2 PK MERK BESTLIFE
UNTUK KEGIATAN FAKULTAS FEBI UINSU TAHUN 2026

PEMASANGAN AC DI FAKULTAS FEBI SUTOMO
RUANG KAPRODI S.1

Dibuat Oleh :
CV. Anak Kampung

Anak Kampung

Hendra Susila
Direktur

FOTO DOKUMENTASI
BELANJA AC 2 PK MERK BESTLIFE
UNTUK KEGIATAN FAKULTAS FEBI UINSU TAHUN 2026

PEMASANGAN AC DI FAKULTAS FEBI SUTOMO
RUANG PERPUSTAKAAN

Dibuat Oleh :
CV. Anak Kampung

Anak Kampung

Hendra Susila
Direktur

FOTO DOKUMENTASI
BELANJA AC 2 PK MERK BESTLIFE
UNTUK KEGIATAN FAKULTAS FEBI UINSU TAHUN 2026

PEMASANGAN AC DI FAKULTAS FEBI SUTOMO
RUANG PRODI S.3

Dibuat Oleh :
CV. Anak Kampung

Anak Kampung

Hendra Susila
Direktur

FOTO DOKUMENTASI
BELANJA AC 2 PK MERK BESTLIFE
UNTUK KEGIATAN FAKULTAS FEBI UINSU TAHUN 2026

PEMASANGAN AC DI FAKULTAS FEBI SUTOMO
RUANG PRODI SEMAF/DEMAF

Dibuat Oleh :
CV. Anak Kampung

Hendra Susila
Direktur

FOTO DOKUMENTASI
BELANJA AC 2 PK MERK BESTLIFE
UNTUK KEGIATAN FAKULTAS FEBI UINSU TAHUN 2026

PEMASANGAN AC DI FAKULTAS FEBI SUTOMO
RUANG PRODI WAKIL DEKAN 2

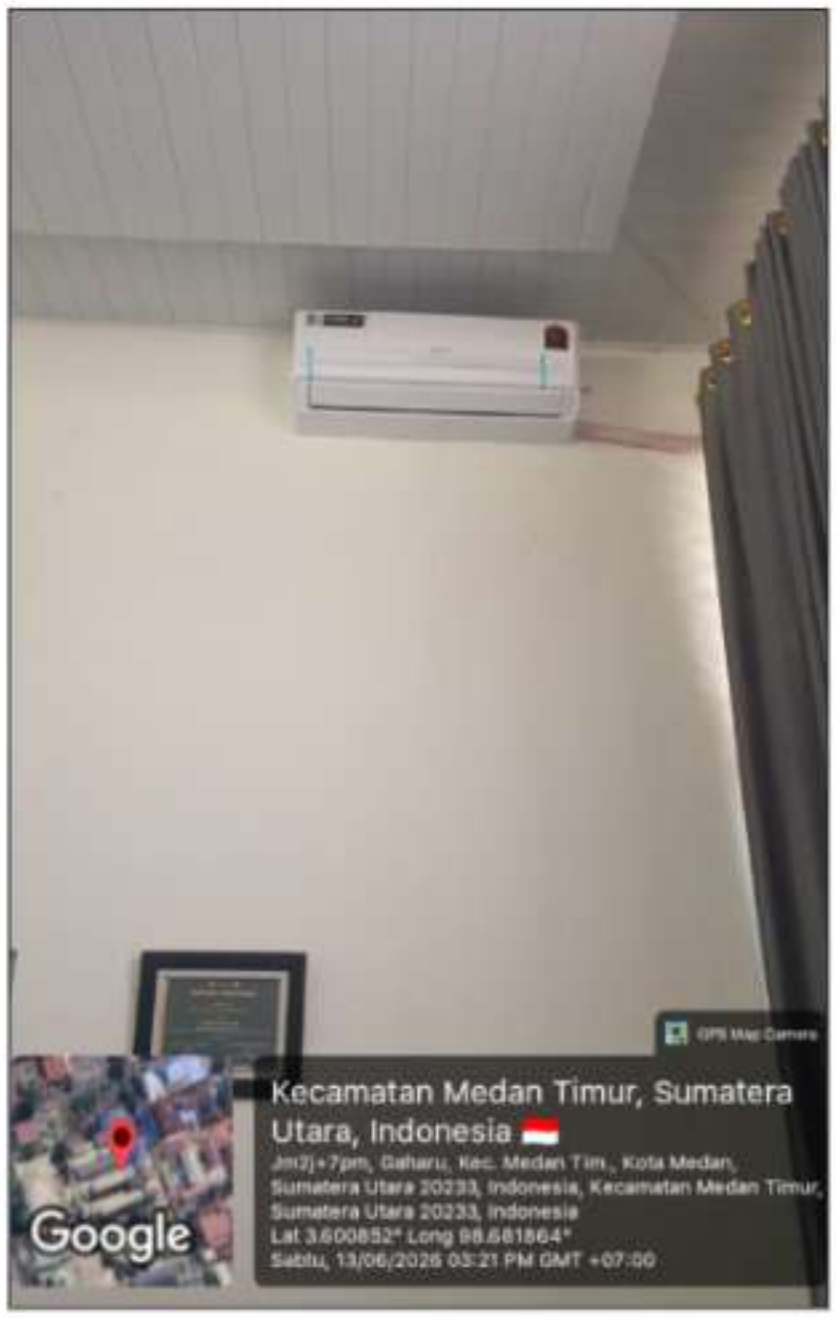

Dibuat Oleh :
CV. Anak Kampung

Anak Kampung

Hendra Susila
Direktur

FOTO DOKUMENTASI
BELANJA AC 2 PK MERK BESTLIFE
UNTUK KEGIATAN FAKULTAS FEBI UINSU TAHUN 2026

PEMASANGAN AC DI FAKULTAS FEBI SUTOMO
RUANG KELAS 16

Dibuat Oleh :
CV. Anak Kampung

Anak Kampung

Hendra Susila
Direktur

FOTO DOKUMENTASI
BELANJA AC 2 PK MERK BESTLIFE
UNTUK KEGIATAN FAKULTAS FEBI UINSU TAHUN 2026

PEMASANGAN AC DI FAKULTAS FEBI SUTOMO
RUANG KELAS 17

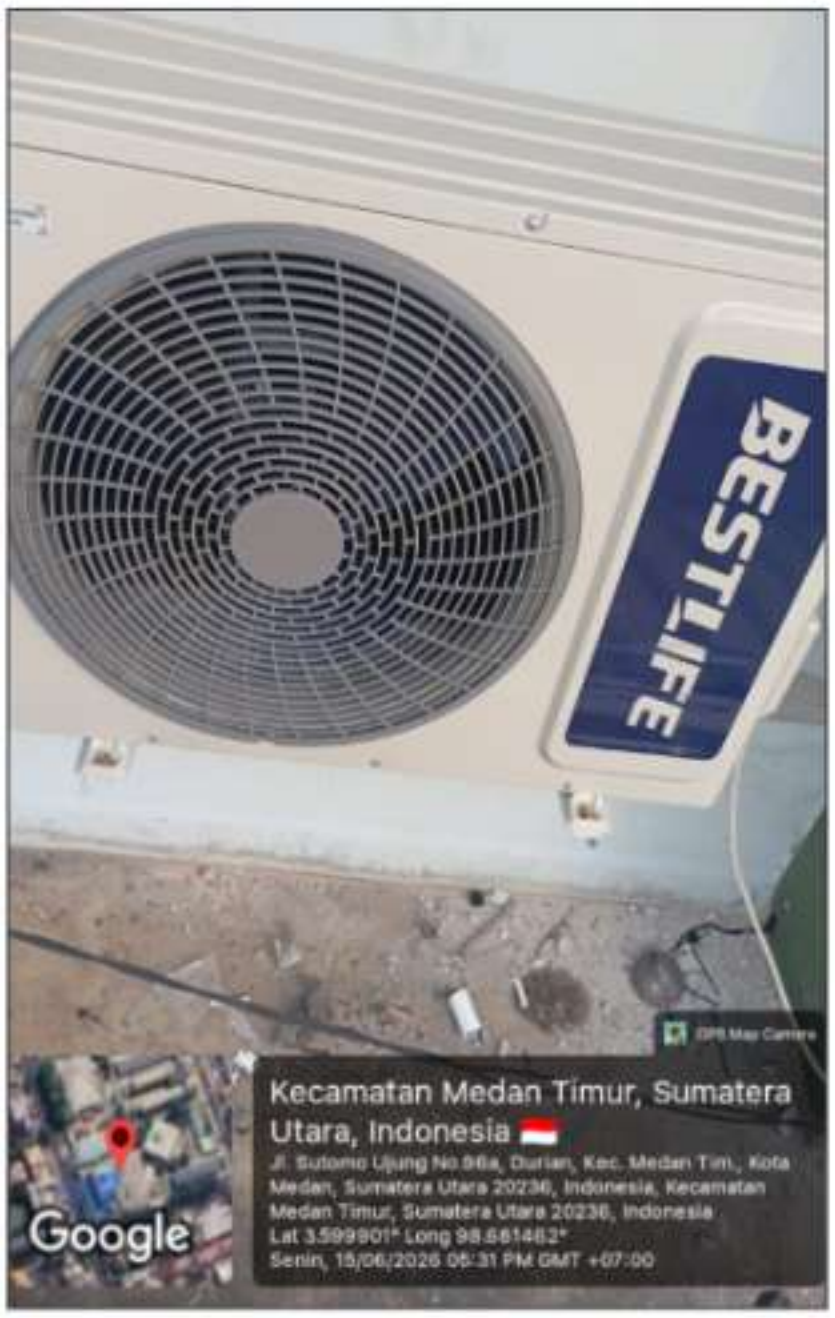

Dibuat Oleh :
CV. Anak Kampung

Anak Kampung

Hendra Susila
Direktur

FOTO DOKUMENTASI
BELANJA AC 2 PK MERK BESTLIFE
UNTUK KEGIATAN FAKULTAS FEBI UINSU TAHUN 2026

PEMASANGAN AC DI FAKULTAS FEBI SUTOMO
RUANG KELAS 18

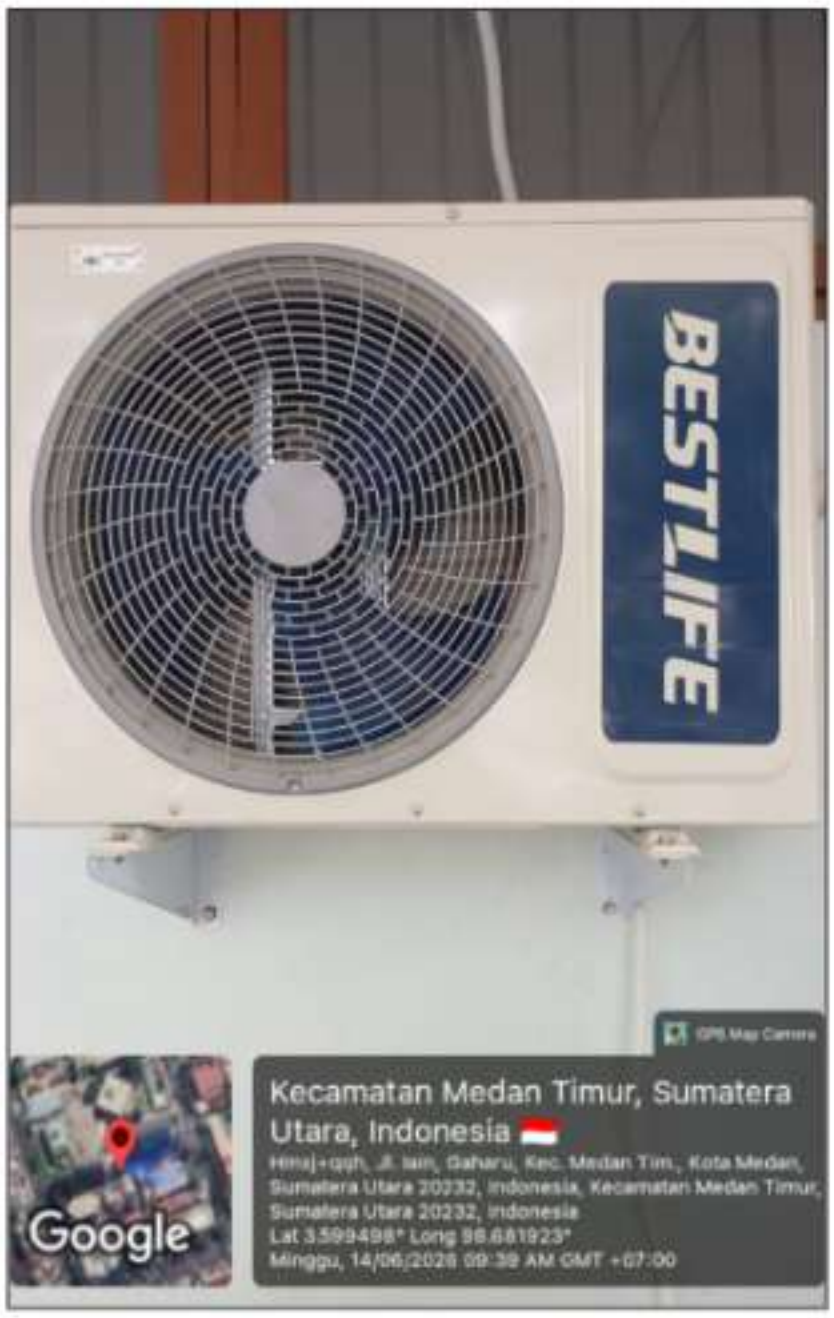

Dibuat Oleh :
CV. Anak Kampung

Anak Kampung

Hendra Susila
Direktur

FOTO DOKUMENTASI
BELANJA AC 2 PK MERK BESTLIFE
UNTUK KEGIATAN FAKULTAS FEBI UINSU TAHUN 2026

PEMASANGAN AC DI FAKULTAS FEBI SUTOMO
RUANG KELAS 19

Dibuat Oleh :
CV. Anak Kampung

Anak Kampung

Hendra Susila
Direktur

FOTO DOKUMENTASI
BELANJA AC 2 PK MERK BESTLIFE
UNTUK KEGIATAN FAKULTAS FEBI UINSU TAHUN 2026

PEMASANGAN AC DI FAKULTAS FEBI SUTOMO
RUANG KELAS 20

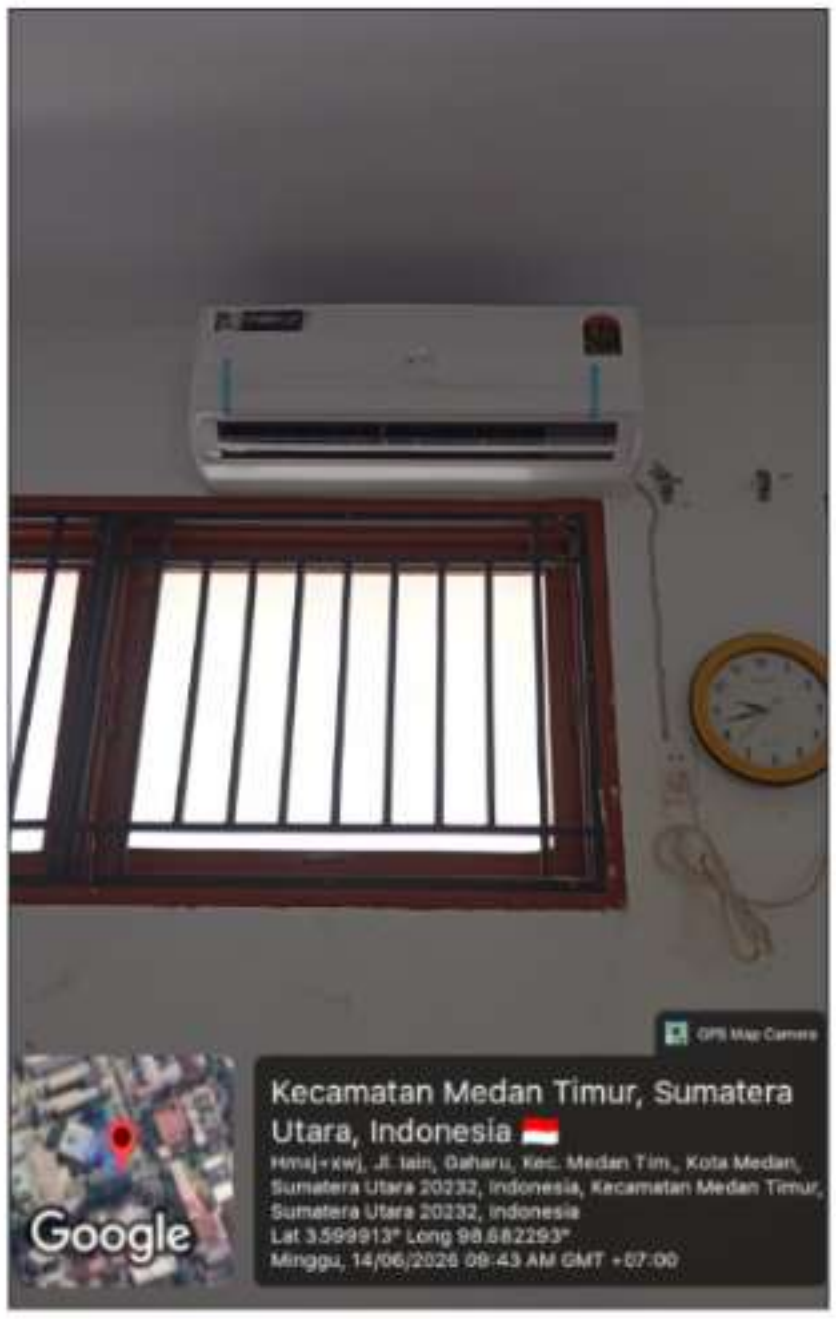

Dibuat Oleh :
CV. Anak Kampung

Anak Kampung

Hendra Susila
Direktur

FOTO DOKUMENTASI
BELANJA AC 2 PK MERK BESTLIFE
UNTUK KEGIATAN FAKULTAS FEBI UINSU TAHUN 2026

PEMASANGAN AC DI FAKULTAS FEBI SUTOMO
RUANG KELAS 21

Dibuat Oleh :
CV. Anak Kampung

Anak Kampung

Hendra Susila
Direktur

FOTO DOKUMENTASI
BELANJA AC 2 PK MERK BESTLIFE
UNTUK KEGIATAN FAKULTAS FEBI UINSU TAHUN 2026

PEMASANGAN AC DI FAKULTAS FEBI SUTOMO
RUANG KELAS 29

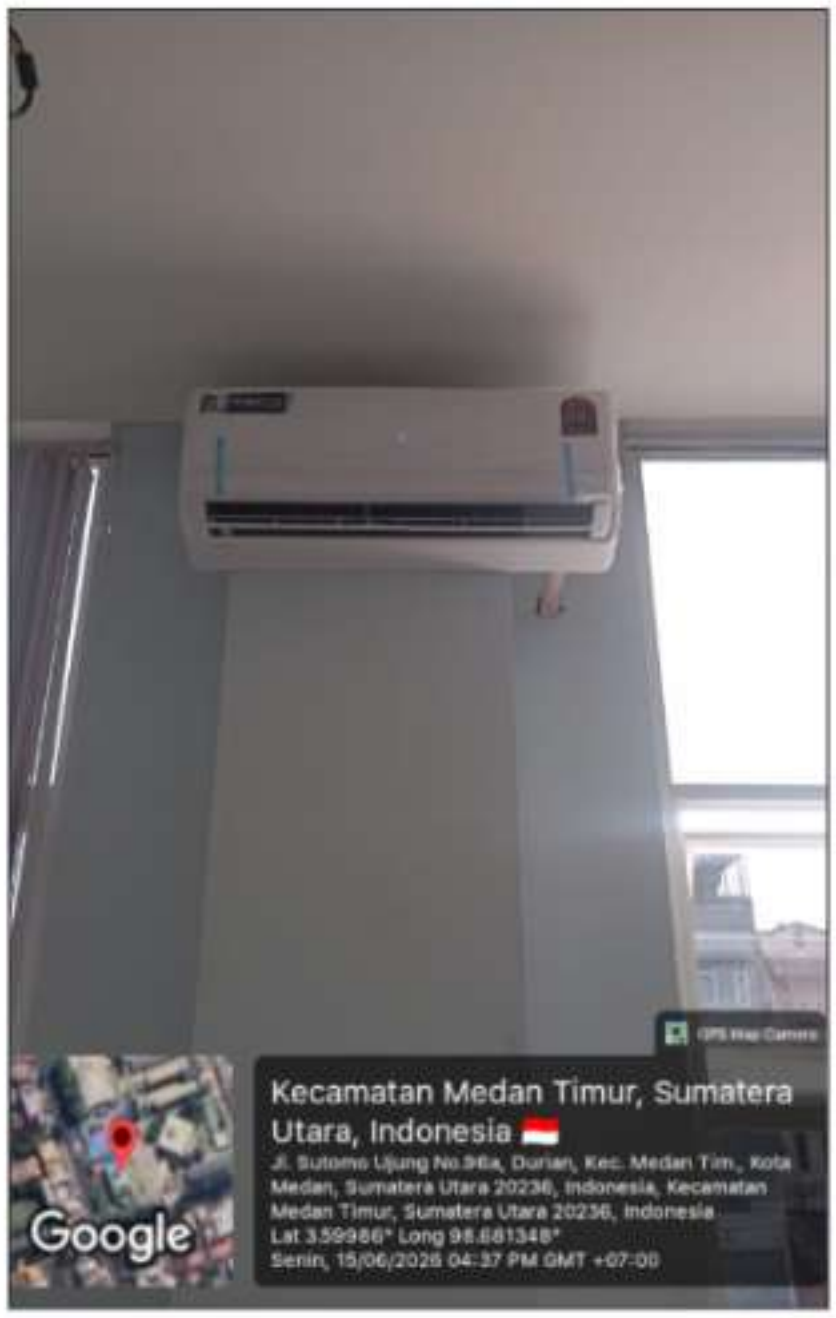

Dibuat Oleh :
CV. Anak Kampung

Anak Kampung

Hendra Susila
Direktur

INAPROC
Katalog Elektronik

Surat Pesanan

No. Surat Pesanan : EP-01KRG1FCW7S6H683BJCB009BK8
Tanggal Surat Pesanan : 13 Mei 2026, 13:48:04 WIB

Pemesan

UIN SUMATERA UTARA MEDAN
Kementerian Agama

Nama Penanggung Jawab : Muhammad Akhir Nasution
Jabatan Penanggung Jawab : Pejabat Pembuat Komitmen (PPK)
Divisi / Unit Kerja : Perlengkapan dan PBJ
NPWP Pemesan : 00.158.900.1-125.000
Alamat Pemesan : Jalan Willem Iskandar Pasar V Medan Estate

Penyedia

ANAK KAMPUNG UMKK

Nama Penanggung Jawab : HENDRA SUSILA
Jabatan Penanggung Jawab : DIREKTUR
NPWP Penyedia : 080.790.562.5-124.000
Alamat Penyedia : Jl. Sidodadi Komplek Graha Deli Permai BLok A14
No. 4 Desa Deli Tua Kec. Namorambe Kab. Deli Serdang. Kab. Deli Serdang. 20362

Informasi Pembayaran dan Pengiriman

Pembayaran : 1 Termin
Pengiriman : 1 Tahap

(Untuk detail lengkap, lihat bagian Detail Informasi Pembayaran & Pengiriman)

Ringkasan Pesanan

Melalui Negosiasi

Nama Produk	Harga Produk	Jumlah
Barang PDN AC WALLSPLIT 2 PK INCLUDE PASANG 15,00 set (720.000 gr) *Golongan PPN 12%* https://katalog.inap roc.id/snapshot-prod uct?orderId=01KRG1FC W7S6H683BJCB009BK8&o rderKey=8948358d-b8f 5-457f-89cf-02e3a435 eb35&productId=1cb64 070-78ce-490f-a898-1 ad6fe9578e0	Rp8.400.000,00	15,00
Barang Import LED TV 98" TCL SMART TV 4K UHD TV 98P745 12,00 pcs (600.000 gr) *Golongan PPN 12%* https://katalog.inap roc.id/snapshot-prod uct?orderId=01KRG1FC W7S6H683BJCB009BK8&o rderKey=8948358d-b8f 5-457f-89cf-02e3a435 eb35&productId=7e464 eb3-7826-4f2c-a0bf-e 744f3a094ef	Rp42.750.000,00	12,00
Barang PDN KULKAS 1 PINTU 2,00 unit (50.000 gr) *Golongan PPN 12%* https://katalog.inap roc.id/snapshot-prod uct?orderId=01KRG1FC W7S6H683BJCB009BK8&o rderKey=8948358d-b8f 5-457f-89cf-02e3a435 eb35&productId=fa5d4 571-82ee-47c0-9fff-5 6a6649a7cd6	Rp2.200.000,00	2,00

Ringkasan Pembayaran

Keterangan	Harga
Pembayaran Termin 1 Termasuk: Harga Produk, PPN	Rp714.174.000,00
Estimasi Total Pembayaran	**Rp714.174.000,00**

Detail Informasi Pembayaran & Pengiriman

Pembayaran

No. Surat Pesanan : EP-01KRG1FCW7S6H683BJCB009BK8
Tanggal Surat Pesanan : 13 Mei 2026, 13:48:04 WIB

Ringkasan Pembayaran (dari semua pengiriman)

Total Transaksi	Rp643.400.000,00
Termasuk: Harga Produk	
Total PPN	Rp70.774.000,00
Termasuk: Pajak Produk	
Total PPnBM	-
Estimasi Total Pembayaran Termin 1	**Rp714.174.000,00**
	Sudah Termasuk Pajak (Jika Ada)

Pengiriman

Nama Penerima : Akhir (6281361176555)
Permintaan Tiba : **26 Juni 2026 - 26 Juni 2026**
Alamat Pengiriman : **Jalan Sutomo, Gaharu, Medan Timur, Kota Medan, Sumatera Utara, 20235**
Kurir Pengiriman : Kurir Penyedia - CUSTOM

No	Produk	Varian	Layanan Tambahan	Catatan	Jumlah
1	AC WALLSPLIT 2 PK INCLUDE PASANG				15,00
2	KULKAS 1 PINTU				2,00
3	LED TV 98" TCL SMART TV 4K UHD TV 98P745				12,00

Harga Produk (29,00)	Rp643.400.000,00
Harga Layanan Tambahan (0,00)	Rp0,00
Ongkos Kirim (1.370,00 kg)	Rp0,00

No. Surat Pesanan : EP-01KRG1FCW7S6H683BJCB009BK8
Tanggal Surat Pesanan : 13 Mei 2026, 13:48:04 WIB

Surat Pesanan ini berlaku sejak tanggal Surat Pesanan ini ditandatangani oleh para pihak sampai dengan selesainya pelaksanaan pekerjaan. Demikian Surat Pesanan ini dibuat dan ditandatangani oleh Para Pihak menggunakan sistem tanda tangan digital dalam 1 (satu) dokumen asli yang dapat digunakan kedua belah pihak, serta memiliki kekuatan hukum dan pembuktian yang sama untuk kedua belah pihak.

Dengan memberikan Tanda Tangan Elektronik pada Surat Pesanan ini, maka Pemesan dan Penyedia telah menyetujui Syarat dan Ketentuan pada https://bantuan.inaproc.id/hc/id-id/articles/10157833668111-Syarat-dan-Ketentuan-Katalog-Elektronik-Versi-6-Versi-1-1 yang berlaku di Katalog Elektronik v6.

UIN SUMATERA UTARA MEDAN Kementerian Agama	ANAK KAMPUNG
Muhammad Akhir Nasution Pejabat Penandatangan Kontrak	**Hendra Susila** Direktur

Dokumen ini ditandatangani secara elektronik menggunakan Sertifikat Elektronik yang diterbitkan oleh BSrE-BSSN untuk Pembeli dan Sertifikat Elektronik yang diterbitkan oleh Privy untuk Penyedia. Untuk memastikan keasilannya, silakan unduh dokumen ini kemudian unggah pada https://tte.kominfo.go.id/verifyPDF

SYARAT-SYARAT KHUSUS KONTRAK (SSKK)

A. Korespondensi

Alamat Para Pihak sebagai berikut:

Satuan Kerja PPK :
Nama : **Universitas Islam Negeri Sumatera Utara Medan**
Alamat : Jalan Williem Iskandar, Pasar V, Medan Estate, Sumatera Utara

Penyedia :
Nama : **CV. ANAK KAMPUNG.**
Alamat : Jalan Sidodadi Komplek Graha Deli Permai Blok A 14 No. 4 Desa Deli Tua, Kec. Namorambe, Kab. Deli Serdang, 20362 3

B. Wakil Sah Para Pihak

Wakil Sah Para Pihak sebagai berikut:
Untuk PPK : **Muhammad Akhir Nasution, S.Pd.I**

Untuk Penyedia : **Hendra Susila**

C. Tangga50002l Berlaku Kontrak

Kontrak mulai berlaku terhitung sejak tanggal:
15 Mei 2026

D. Jadwal Pelaksanaan Pekerjaan

Pekerjaan Pengadaan Barang tersebut ditetapkan:
mulai tanggal 15 Mei 2026 sampai dengan 26 Juni 2026

E. Harga Kontrak

Total harga Kontrak atau Nilai Kontrak termasuk Pajak Pertambahan Nilai (PPN) adalah sebesar **Rp.714.174.000,-** ***Tujuh ratus empat belas juta seratus tujuh puluh empat ribu rupiah)***

F. Layanan Tambahan

Penyedia harus menyediakan layanan tambahan sesuai yang tercantum di dalam dokumen penawaran atau diminta oleh PPK.

G. Kepemilikan Dokumen

Penyedia **tidak** diperbolehkan menggunakan salinan dokumen dan piranti lunak yang dihasilkan dari pekerjaan pengadaan ini.

H. Sumber Pembiayaan	Kontrak Pengadaan Barang ini dibiayai dari DIPA BLU UIN Sumatera Utara Medan Tahun Anggaran 2025.
I. Pembayaran Uang Muka	Pekerjaan Pengadaan Barang ini **tidak** diberikan uang muka.
J. Pembayaran Prestasi Pekerjaan	1. Pembayaran pekerjaan dilakukan Sekaligus, sebesar **Rp.714.174.000,-** ***Tujuh ratus empat belas juta seratus tujuh puluh empat ribu rupiah)*** 2. Mengajukan surat permohonan pembayaran pekerjaan dan pembayaran dilakukan kerekening **CV. ANAK KAMPUNG.**
K. Denda dan Ganti Rugi	1. Besaran denda dibayarkan oleh penyedia apabila PPK memutuskan Kontrak secara sepihak adalah: **5% (lima persen)** dari Nilai Kontrak. **2.** Denda akibat Penyedia diputus kontrak secara sepihak oleh PPK yang dibayarkan oleh penyedia dalam jangka waktu: **7 (tujuh) hari kalender sejak tanggal pemutusan kontrak.** **(*Denda akibat penyedia diputus kontrak secara sepihak oleh PPK dibayarkan oleh Penyedia dengan cara: dipotong dari tagihan dan atau Penyedia menyetorkan ke Kas Negara*).** 3. Besarnya denda keterlambatan penyelesaian pekerjaan sebesar 1/1000 (satu perseribu) dari **bagian Kontrak yang terlambat.** 4. Ganti rugi dibayarkan kepada Penyedia dengan cara: **Menghitung kerugian sesuai dengan ketentuan yang berlaku.** 5. Ganti rugi dibayarkan kepada Penyedia dalam jangka waktu: **30 (tiga puluh) hari kalender atau sesuai dengan ketentuan tentang pencairan keuangan yang berlaku di UIN Sumatera Utara Medan.**
L. Pencairan Jaminan	Jaminan dicairkan dan disetorkan pada: **Kas Negara.**
M. Penyesuaian Harga	**Tidak berlaku.**
N. Peristiwa Kompensasi	Ketentuan selain yang diatur dalam SSUK mengenai pemberian peristiwa kompensasi adalah: **Tidak ada**

O. Sanksi	Pelanggaran terhadap ketentuan pengalihan dan/atau Subkontrak dikenakan Sanksi: **Pemutusan Kontrak.**
P. Penyelesaian Perselisihan	Jika perselisihan Para Pihak mengenai pelaksanaan Kontrak tidak dapat diselesaikan secara damai maka para pihak menetapkan **Pengadilan Republik Indonesia yang berkompeten** sebagai lembaga penyelesaian perselisihan.
Q. 0Lainnya (apabila ada)	-

BAB XI. SYARAT-SYARAT UMUM KONTRAK (SSUK)

A. KETENTUAN UMUM

1. Definisi

Istilah-istilah yang digunakan dalam Syarat-Syarat Umum Kontrak ini harus mempunyai arti atau tafsiran seperti yang dimaksudkan sebagai berikut:

1.1 **Barang** adalah setiap benda baik berwujud maupun tidak berwujud, bergerak maupun tidak bergerak, yang dapat diperdagangkan, dipakai, dipergunakan atau dimanfaatkan oleh Pengguna Barang.

1.2 **Pengguna Anggaran** yang selanjutnya disebut **PA** adalah pejabat pemegang kewenangan penggunaan anggaran Kementerian/Lembaga/Perangkat Daerah.

1.3 **Kuasa Pengguna Anggaran** pada pelaksanaan APBN yang selanjutnya disingkat **KPA** adalah pejabat yang memperoleh kuasa dari PA untuk melaksanakan sebagian kewenangan dan tanggung jawab penggunaan anggaran pada Kementerian/Lembaga yang bersangkutan.

1.4 **Kuasa Pengguna Anggaran** pada pelaksanaan APBD yang selanjutnya disingkat **KPA** adalah pejabat yang diberi kuasa untuk melaksanakan sebagian kewenangan pengguna anggaran dalam melaksanakan sebagian tugas dan fungsi Perangkat Daerah.

1.5 **Pejabat Pembuat Komitmen** yang selanjutnya disingkat **PPK** adalah pejabat yang diberi kewenangan oleh PA/KPA untuk mengambil keputusan dan/atau melakukan tindakan yang dapat mengakibatkan pengeluaran anggaran belanja negara/anggaran belanja daerah.

1.6 **Pejabat Penandatangan Kontrak** adalah PA, KPA, atau PPK.

1.7 **Aparat Pengawas Intern Pemerintah** atau pengendali internal yang selanjutnya disebut **APIP** adalah aparat yang melakukan pengawasan melalui audit, reviu, pemantauan, evaluasi, dan kegiatan pengawasan lain terhadap penyelenggaraan tugas dan fungsi Pemerintah.

1.8 **Penyedia Barang/Jasa Pemerintah** yang selanjutnya disebut **Penyedia** adalah Pelaku Usaha yang menyediakan barang/jasa berdasarkan Kontrak.

1.9 **Sub Penyedia** adalahPenyedia yang mengadakan perjanjian kerja dengan Penyedia penanggung jawab kontrak, untuk melaksanakan sebagian pekerjaan (subkontrak).

1.10 **Kemitraan** adalah Kerja sama antar penyedia baik dalam bentuk konsorsium/kerja sama operasi/bentuk kerja sama lain yang masing-masing pihak mempunyai hak, kewajiban dan tanggung jawab yang jelas berdasarkan perjanjian tertulis.

1.11 **Surat Jaminan** yang selanjutnya disebut Jaminan adalah

jaminan tertulis yang dikeluarkan oleh Bank Umum/Perusahaan Penjaminan/Perusahaan Asuransi/lembaga keuangan khusus yang menjalankan usaha di bidang pembiayaan, penjaminan, dan asuransi untuk mendorong ekspor Indonesia sesuai dengan ketentuan dalam peraturan perundang-undangan di bidang lembaga pembiayaan ekspor Indonesia.

1.12 **Kontrak Pengadaan Barang/Jasa** yang selanjutnya disebut Kontrak adalah perjanjian tertulis antara Pejabat Penandatangan Kontrakdengan Penyedia.

1.13 **Bagian Kontrak** adalah bagian pekerjaan dari satu pekerjaan yang ditetapkan dalam dokumen pemilihan. Penyelesaian masing-masing pekerjaan yang tercantum pada bagian kontrak tersebut tidak tergantung satu sama lain dan memiliki fungsi yang berbeda, dimana fungsi masing-masing bagian kontrak tersebut tidak terkait satu sama lain.

1.14 **Nilai Kontrak** adalah total harga yang tercantum dalam Kontrak.

1.15 **Hari** adalah hari kalender, kecuali disebutkan secara eksplisit sebagai hari kerja.

1.16 **Harga Perkiraan Sendiri** yang selanjutnya disingkat HPS adalah perkiraan harga barang/jasa yang ditetapkan oleh PPK.

1.17 **Pekerjaan utama** adalah jenis pekerjaan yang secara langsung menunjang terwujudnya dan berfungsinya suatu barang sesuai peruntukannya yang ditetapkan dalam Dokumen Pemilihan.

1.18 **Bagian pekerjaan yang disubkontrakkan** adalah bagian pekerjaan bukan pekerjaan utama yang ditetapkan dalam Dokumen Pemilihan, yang pelaksanaannya diserahkan kepada Penyedia lain dan disetujui terlebih dahulu oleh Pejabat Penandatangan Kontrak.

1.19 **Jadwal waktu pelaksanaan** adalah jadwal yang menunjukkan kebutuhan waktu yang diperlukan untuk menyelesaikan pekerjaan, terdiri atas tahap pelaksanaan yang disusun secara logis, realistis dan dapat dilaksanakan.

1.20 **Masa Kontrak** adalah jangka waktu berlakunya Kontrak ini terhitung sejak tanggal penandatanganan kontrak sampai dengan selesainya pekerjaan dan terpenuhinya seluruh hak dan kewajiban Para Pihak.

1.21 **Tanggal mulai kerja** adalah tanggal Penyedia mulai bekerja yang sama dengan tanggal penandatangan Surat Perintah Pengiriman (SPP) yang diterbitkan oleh Pejabat Penandatangan Kontrak.

1.22 **Tanggal penyelesaian pekerjaan** adalah tanggal penyerahan pekerjaan, yang dinyatakan dalam berita acara serah terima Barang yang ditandatangani oleh Pejabat Penandatangan Kontrak dan Penyedia.

1.23 **Tempat Tujuan Akhir** adalah lokasi yang tercantum dalam

Syarat-syarat khusus kontrak dan merupakan tempat dimana Barang akan dipergunakan oleh Pejabat Penandatangan Kontrak.

1.24 **Tempat Tujuan Pengiriman** adalah tempat dimana kewajiban pengiriman barang oleh Penyedia berakhir sesuai dengan ketentuan pengiriman yang digunakan.

2. Penerapan

SSUK diterapkan secara luas dalam pelaksanaan pekerjaan pengadaan barang tetapi tidak dapat bertentangan dengan ketentuan-ketentuan dalam Dokumen Kontrak lain yang lebih tinggi berdasarkan urutan hierarki dalam Kontrak.

3. Bahasa dan Hukum

3.1 Bahasa kontrak dan bahasa korespondensi harus dalam bahasa Indonesia.

3.2 Hukum yang digunakan adalah hukum yang berlaku di Indonesia.

4. Perbuatan yang dilarang dan Sanksi

4.1 Berdasarkan etika pengadaan barang/jasa pemerintah, para pihak dilarang untuk:
a. menawarkan, menerima atau menjanjikan untuk memberi atau menerima hadiah atau imbalan berupa apa saja atau melakukan tindakan lainnya untuk mempengaruhi siapapun yang diketahui atau patut dapat diduga berkaitan dengan pengadaan ini; dan/atau
b. membuat dan/atau menyampaikan secara tidak benar dokumen dan/atau keterangan lain yang disyaratkan untuk penyusunan dan pelaksanaan Kontrak ini.

4.2 Penyedia menjamin bahwa yang bersangkutan (termasuk semua anggota Kemitraan) dan sub Penyedianya (jika ada) tidak akan melakukan tindakan yang dilarang pada klausul 4.1.

4.3 Penyedia yang menurut penilaian Pejabat Penandatangan Kontrakterbukti melakukan larangan-larangan diatas dapat dikenakan sanksi-sanksi administratif sebagai berikut:
a. Pemutusan Kontrak;
b. Jaminan Pelaksanaan dicairkan dan disetor sebagaimana ditetapkan dalam SSKK.
c. Sisa uang muka harus dilunasi oleh Penyedia atau Jaminan Uang Muka dicairkan; dan
d. Dikenakan Sanksi Daftar Hitam.

4.4 Pengenaan sanksi administratif diatas dilaporkan oleh Pejabat Penandatangan Kontrakkepada PA/KPA.

4.5 Pejabat Penandatangan Kontrak yang terlibat dalam KKN dan penipuan dikenakan sanksi berdasarkan ketentuan peraturan perundang-undangan.

5. Asal Barang

5.1 Penyedia harus menyampaikan asal material/bahan yang

terdiri dari rincian komponen dalam negeri dan komponen impor.

5.2 Asal barang merupakan tempat barang diperoleh, antara lain tempat barang ditambang, tumbuh, atau diproduksi.

5.3 Barang yang diadakan harus diutamakan barang manufaktur, pabrikasi, perakitan, dan penyelesaian akhir pekerjaannya dilakukan di Indonesia (produksi dalam negeri).

5.4 Jika dalam proses pembuatan Barang digunakan komponen berupa barang, jasa, atau gabungan keduanya yang tidak berasal dari dalam negeri (impor) maka penggunaan komponen impor harus sesuai dengan besaran TKDN yang tercantum dalam Daftar Inventarisasi Barang/Jasa produksi Dalam Negeri (apabila diberikan preferensi harga) yang merupakan bagian dari Penawaran Penyedia.

5.5 Pengadaan barang impor harus mencantumkan persyaratan kelengkapan dokumen barang:
a. Surat Keterangan Asal (*Certificate of Origin*); dan
b. Sertifikat Produksi.

5.6 Surat Keterangan Asal (*Certificate of Origin*) dan Sertifikat Produksi diserahkan oleh Penyedia kepada Pejabat Penandatangan Kontraksebelum serah terima pekerjaan. Persyaratan Surat Keterangan Asal (*Certificate of Origin*) dan Sertifikat Produksi dicantumkan dalam rancangan kontrak.

6. Korespondensi

Semua pemberitahuan, permohonan, persetujuan dan/atau korespodensi lainnya berdasarkan Kontrak ini harus dibuat secara tertulis dalam Bahasa Indonesia, dan dianggap telah diberitahukan kepada Para Pihak atau wakil sah Para Pihak jika telah disampaikan secara langsung, disampaikan melalui surat tercatat, *e-mail,* dan/atau faksimili sebagaimana tercantum dalam SSKK.

7. Wakil sah para pihak

Setiap tindakan yang dipersyaratkan atau diperbolehkan untuk dilakukan, dan setiap dokumen yang dipersyaratkan atau diperbolehkan untuk dibuat berdasarkan Kontrak ini oleh Pejabat Penandatangan Kontrakatau Penyedia hanya dapat dilakukan atau dibuat oleh pejabat yang disebutkan dalam SSKK. Khusus untuk Penyedia perorangan, Penyedia tidak boleh diwakilkan.

8. Perpajakan

Penyedia, SubPenyedia (jika ada), dan Personel yang bersangkutan berkewajiban untuk membayar semua pajak, bea, retribusi, dan pungutan lain yang sah yang dibebankan oleh peraturan perpajakan atas pelaksanaan Kontrak ini. Semua pengeluaran perpajakan ini dianggap telah termasuk dalamnilai Kontrak.

9. Pengalihan dan/atau Subkontrak

9.1 Pengalihan seluruh Kontrak hanya diperbolehkan dalam hal pergantian nama Penyedia, baik sebagai akibat peleburan (*merger*), konsolidasi, atau pemisahan.

9.2 Penyedia dapat bekerjasama dengan pelaku usaha lain antara lain dengan mensubkontrakkan sebagian pekerjaan, kecuali pekerjaan utama dalam kontrak ini sebagaimana diatur dalam SSKK.

9.3 Penyedia hanya boleh mensubkontrakkan sebagian pekerjaan dan dilarang mensubkontrakkan seluruh pekerjaan.

9.4 Penyedia hanya boleh mensubkontrakkan pekerjaan apabila pekerjaan tersebut sejak awal di dalam Dokumen pemilihan dan dalam Kontrak diizinkan untuk disubkontrakkan.

9.5 Penyedia hanya boleh mensubkontrakkan pekerjaan setelah mendapat persetujuan tertulis dari Pejabat Penandatangan Kontrak. Penyedia tetap bertanggungjawab atas bagian pekerjaan yang disubkontrakkan.

9.6 Jika ketentuan di atas dilanggar maka Penyedia dikenakan sanksi yang diatur dalam SSKK.

10. Pengabaian

Jika terjadi pengabaian oleh satu Pihak terhadap pelanggaran ketentuan tertentu Kontrak oleh Pihak yang lain maka pengabaian tersebut tidak menjadi pengabaian yang terus-menerus selama Masa Kontrak atau seketika menjadi pengabaian terhadap pelanggaran ketentuan yang lain. Pengabaian hanya dapat mengikat jika dapat dibuktikan secara tertulis dan ditandatangani oleh Para Pihak atau Wakil Sah Pihak yang melakukan pengabaian.

11. Penyedia Mandiri

Penyedia berdasarkan Kontrak ini bertanggungjawab penuh terhadap personel dan subPenyedianya (jika ada) serta pekerjaan yang dilakukan oleh personel dan subPenyedianya.

12. Kemitraan

Kemitraan memberi kuasa kepada salah satu anggota yang disebut dalam Surat Perjanjian Kemitraan untuk bertindak untuk dan atas nama Kemitraan dalam pelaksanaan hak dan kewajiban terhadap Pejabat Penandatangan Kontrak berdasarkan Kontrak.

B. PELAKSANAAN KONTRAK

13. Jangka Waktu Pelaksanaan Pekerjaan

13.1 Kontrak ini berlaku sejak tanggal penandatanganan.

13.2 Waktu pelaksanaan pekerjaanadalah jangka waktu yang ditentukan dalam SSKK.

14. Surat Perintah Pengiriman (SPP)

14.1 Pejabat Penandatangan Kontrak menerbitkan SPP selambat-lambatnya 14 (empat belas) hari kerja sejak tanggal penandatanganan Kontrak, kecuali apabila anggaran belum berlaku.

14.2 Tanggal penandatanganan SPP oleh Pejabat Penandatangan Kontrak ditetapkan sebagai tanggal mulai berlaku efektif Kontrak.

14.3 SPP harus sudah disetujui/ditandatangani oleh Penyedia sesuai dengan yang dipersyaratkan selambat-lambatnya 7 (tujuh) hari kerja sejak tanggal penerbitan SPP.

14.4 Apabila setelah 7 (tujuh) hari sejak tanggal penerbitan SPP Penyedia tidak menandatangani SPP maka Penyedia dianggap telah menyetujui SPP, dan tanggal awal perhitungan waktu pelaksanaan pekerjaan adalah hari ketujuh sejak tanggal penerbitan SPP.

14.5 Tanggal penandatanganan SPP oleh Penyedia ditetapkan sebagai tanggal awal perhitungan waktu pelaksanaan pekerjaan sampai dengan serah terima Barang.

15. Lingkup pekerjaan

Barang yang akan diadakan harus sesuai dengan daftar kuantitas.

16. Standar

Penyedia harus menyediakan barang yang memenuhi spesifikasi dan standar yang ditetapkan dalam spesifikasi teknis dan/atau gambar.

17. Pengawasan/ Pengendalian Pelaksanaan Pekerjaan

17.1 Selama berlangsungnya pelaksanaan pekerjaan, Pejabat Penandatangan Kontrakjika dipandang perlu dapat mengangkat Pengawas Pekerjaan dan Tim Teknis yang berasal dari personel Pejabat Penandatangan Kontrak. Pengawas Pekerjaanberkewajiban untukmengawasi pelaksanaan pekerjaan.

17.2 Tim Teknis berasal dari unit kerja, instansi yang terkait, dan/atau tenaga professional.

17.3 Pengawas Pekerjaan berkewajiban untuk mengawasi pelaksanaan pekerjaan.

17.4 Tim Teknis berkewajiban untuk menilai pelaksanaan pekerjaan.

17.5 Dalam melaksanakan kewajibannya, pengawas pekerjaan selalu bertindak untuk kepentingan Pejabat Penandatangan Kontrak. Pengawas Pekerjaan dapat bertindak sebagai Wakil Sah Pejabat Penandatangan Kontrak.

17.6 Penyedia berkewajiban untuk melaksanakan semua perintah pengawas pekerjaan yang sesuai dengan kewenangan pengawas pekerjaan dalam Kontrak ini dan saran atau rekomendasi dari Tim Teknis.

18. Inspeksi Pabrikasi

18.1 Dalam hal diperlukan, Pejabat Penandatangan Kontrak atau Tim Inspeksi yang ditunjuk Pejabat Penandatangan Kontrak dapat melakukan inspeksi atas proses pabrikasi barang/peralatan khusus sebagaimana ditetapkan dalam SSKK.

18.2 Jadwal, tempat dan ruang lingkup inspeksi sesuai SSKK.

18.3 Biaya pelaksanaan inspeksi termasuk dalam nilai Kontrak.

19. Pengepakan

19.1 Penyedia berkewajiban atas tanggungannya sendiri untuk mengepak Barang sedemikian rupa sehingga Barang terhindar dan terlindungi dari risiko kerusakan atau kehilangan selama masa transportasi atau pada saat pengiriman dari tempat asal Barang sampai ke Tempat sebagaimana ditetapkan di dalam SSKK.

19.2 Penyedia harus melakukan pengepakan, penandaan, dan penyertaan dokumen yang berisi identitas Barang di dalam dan di luar paket Barang sebagaimana ditetapkan dalam SSKK.

20. Pengiriman

20.1 Penyedia berkewajiban untuk menyelesaikan pengiriman barang sesuai dengan jadwal pengiriman. Dokumen rincian pengiriman dan dokumen terkait lainnya diatur dalam SSKK.

20.2 Sarana transportasi yang dipakai diatur dalam SSKK.

20.3 Untuk barang-barang yang mudah rusak atau berisiko tinggi, Penyedia harus memberikan informasi secara rinci tentang cara penanganannya.

21. Asuransi

21.1 Penyedia harus mengasuransikan barang-barang yang akan diserahkan sesuai dengan ketentuan peraturan perundang-undangan yang berlaku dan ketentuan yang tercantum dalam SSKK.

21.2 Penyedia harus mengasuransikan pengiriman barang-barang sesuai dengan ketentuan peraturan perundang-undangan yang berlaku dan ketentuan yang tercantum dalam SSKK

21.3 Penerima manfaat harus dijelaskan dalam dokumen asuransi sebagaimana ditetapkan dalam SSKK.

21.4 Semua biaya asuransi telah termasuk dalam nilai kontrak.

22. Transportasi

22.1 Penyedia bertanggung jawab untuk mengatur pengangkutan Barang (termasuk pemuatan dan penyimpanan) sampai dengan Tempat Tujuan Pengiriman sebagaimana ditetapkan dalam SSKK.

22.2 Transportasi Barang harus diteruskan sampai dengan Tempat Tujuan Akhir sebagaimana ditetapkan dalam SSKK.

22.3 Semua biaya transportasi (termasuk pemuatan dan penyimpanan) telah termasuk di dalam Nilai Kontrak.

23. Risiko

Semua risiko terhadap kerusakan atau kehilangan Barang tetap berada pada Penyedia dan tidak akan beralih kepada Pejabat Penandatangan Kontraksampai dengan Tempat Tujuan Pengiriman/Tempat Penyerahan Hasil Pekerjaan.

24. Pemeriksaan dan/atau

24.1 Pejabat Penandatangan Kontrakberhak untuk melakukan pemeriksaan dan/atau pengujian atas Barang untuk

Pengujian memastikan kecocokannya dengan spesifikasi dan persyaratan yang telah ditentukan dalam Kontrak.

24.2 Pemeriksaan dan/ataupengujian dapat dilakukan sendiri oleh Penyedia dan disaksikan oleh Pejabat Penandatangan Kontrak atau diwakilkan kepada pihak ketigasebagaimana diatur dalam SSKK.

24.3 Pemeriksaandan/atauPengujian dilaksanakan sebagaimana diatur dalam SSKK.

24.4 Biaya pemeriksaan dan/ataupengujian telah termasuk pada nilai Kontrak.

24.5 Pemeriksaan dan/ataupengujian dilakukan di tempat yang ditentukan dalam SSKK, dan dihadiri oleh Pejabat Penandatangan Kontrakdan/atau pihak lain yang terkait. Penyedia berkewajiban untuk memberikan akses kepada Pejabat Penandatangan Kontrakdan/atau pihak lain yang terkait tanpa biaya. Jika pemeriksaan dan/ataupengujian dilakukan di luar Tempat Tujuan Akhir maka semua biaya kehadiran Pejabat Penandatangan Kontrakdan/atau pihak lain yang terkait merupakan tanggungan Pejabat Penandatangan Kontrak.

24.6 Jika hasil pemeriksaan dan/ataupengujian tidak sesuai dengan jenis dan mutu Barang yang ditetapkan dalam Kontrak, Pejabat Penandatangan Kontrakberhak untuk menolak Barang tersebut dan Penyedia atas biaya sendiri berkewajiban untuk memperbaiki atau mengganti Barang tersebut.

24.7 Atas pelaksanaan pemeriksaan dan/ataupengujian yang terpisah dari serah terima Barang, Pejabat Penandatangan Kontrakdan/atau pihak lain yang terkait membuat berita acara pemeriksaan yang ditandatangani oleh Pejabat Penandatangan Kontrakdan/atau pihak lain yang terkait dan Penyedia.

25. Uji Coba

25.1 Setelah barang dikirim, barang diuji-coba oleh Penyedia disaksikan oleh Pejabat Penandatangan Kontrakdan/atau pihak lain yang terkait.

25.2 Hasil uji coba dituangkan dalam berita acara.

25.3 Apabila hasil uji coba tidak sesuai dengan spesifikasi yang ditentukan dalam Kontrak, maka Penyedia memperbaiki atau mengganti barang tersebut dengan biaya sepenuhnya ditanggung Penyedia.

26. Waktu Penyelesaian Pekerjaan

26.1 Kecuali Kontrak diputuskan lebih awal, Penyedia berkewajiban menyelesaikan pekerjaan selambat-lambatnya pada tanggal penyelesaian yang ditetapkan dalam SSKK pada klausul 13.2

26.2 Jika pekerjaan tidak selesai pada tanggal penyelesaian bukan akibat Keadaan Kahar atau bukan Peristiwa Kompensasi atau

karena kesalahan atau kelalaian Penyedia maka Penyedia dikenakan denda keterlambatan.

26.3 Tanggal penyelesaian yang dimaksud dalam klausul ini adalah tanggal penyelesaian semua pekerjaan.

27. Peristiwa Kompensasi

Peristiwa kompensasi dapat diberikan kepada Penyedia dalam hal sebagai berikut:

a. Pejabat Penandatangan Kontrakmengubah jadwal yang dapat mempengaruhi pelaksanaan pekerjaan;
b. keterlambatan pembayaran kepada Penyedia;
c. Pejabat Penandatangan Kontrakmenginstruksikan kepada pihak Penyedia untuk melakukan pengujian tambahan yang setelah dilaksanakan pengujian ternyata tidak ditemukan kerusakan/kegagalan/penyimpangan;
d. Pejabat Penandatangan kontrak tidak memberikan gambar-gambar, spefikasi dan/atau instruksi sesuai jadwal yang dibutuhkan;
e. Penyedia belum bisa masuk ke lokasi sesuai jadwal dalam kontrak;
f. Pejabat Penandatangan Kontrakmemerintahkan penundaaan pelaksanaan pekerjaan; atau
g. ketentuan lain yang diatur dalam SSKK.

28. Perpanjangan Waktu

28.1 Jika terjadi Peristiwa Kompensasi sehingga penyelesaian pekerjaan akan melampaui tanggal penyelesaian maka Penyedia berhak untuk meminta perpanjangan tanggal penyelesaian berdasarkan data penunjang. Pejabat Penandatangan Kontrak dapat meminta pertimbangan Pengawas Pekerjaan (apabila ada) dalam memutuskan perpanjangan Tanggal Penyelesaian Pekerjaan.

28.2 JikaPeristiwa Kompensasi mengakibatkan keterlambatan penyelesaian pekerjaan maka Pejabat Penandatangan Kontrak berkewajiban untuk memberikan perpanjangan waktu penyelesaian pekerjaan.

28.3 Perpanjangan waktu penyelesaian pekerjaan dapat diberikan jika berdasarkan data penunjang dapat dibuktikan dibutuhkanpenambahan waktu penyelesaian pekerjaan.

28.4 Penyedia tidak berhak atas perpanjangan waktu penyelesaian pekerjaan jika Penyedia gagal atau lalai untuk memberikan pemberitahuan dinidalam mengantisipasi/mengatasi dampak Kompensasi.

28.5 Pejabat Penandatangan Kontrakmenetapkan ada tidaknya perpanjangan waktu dan untuk berapa lama, paling lambat dalam jangka waktu sebagaimana diatur dalam SSKK setelah Penyedia meminta perpanjangan.

28.6 Perpanjangan Tanggal Penyelesaian harus dilakukan melalui

adendum/perubahan Kontrak.

29. Pemberian Kesempatan

29.1 Dalam hal Penyedia gagal menyelesaikan pekerjaan sampai masa pelaksanaan Kontrak berakhir, namun Pejabat Penandatangan Kontrak menilai bahwa Penyedia mampu menyelesaikan pekerjaan, Pejabat Penandatangan Kontrak dapat memberikan kesempatan kepada Penyedia untuk menyelesaikan pekerjaan.

29.2 Pemberian kesempatan kepada Penyedia untuk menyelesaikan pekerjaan sebagaimana dimaksud pada klausul 29.1, dimuat dalam adendum/perubahan Kontrak yang didalamnyamengatur waktu penyelesaian pekerjaan, pengenaansanksi denda keterlambatan kepada Penyedia, danperpanjangan Jaminan Pelaksanaan.

29.3 Jangka waktu pemberian kesempatan kepada Penyedia untuk menyelesaikan pekerjaan diatur dalam SSKK.

C. PENYELESAIAN KONTRAK

30. Serah Terima Barang

30.1 Setelah pekerjaan selesai 100% (seratus persen), Penyedia mengajukan permintaan secara tertulis kepada Pejabat Penandatangan Kontrak untuk serah terima barang.

30.2 Serah terima Barang dilakukan di tempat sebagaimana ditetapkan dalam SSKK.

30.3 Sebelum dilakukan serah terima, Pejabat Penandatangan Kontrak melakukan pemeriksaan terhadap hasil pekerjaan, yang dapat dibantu oleh Pengawas Pekerjaan, dan/atau tim teknis.

30.4 Pemeriksaan barang dilakukan dengan menilai kesesuaian barang yang diserahterimakan yang tercantum dalam Kontrak.

30.5 Pejabat Penandatangan Kontrak berkewajiban untuk memeriksa kebenaran dokumen yang berisi identitas Barang dan membandingkan kesesuaiannya dengan Kontrak.

30.6 Pejabat Penandatangan Kontrak menolak serah terima Barang jika hasil pemeriksaan pekerjaan tidak sesuai dengan Kontrak.

30.7 Atas pelaksanaan serah terima Barang, Pejabat Penandatangan Kontrak membuat Berita Acara Serah Terima (BAST) yang ditandatangani bersama dengan Penyedia.

30.8 Dalam hal Pejabat Penandatangan Kontrak menolak serah terima barang maka dibuat Berita Acara Penolakan Serah Terima dan segera memerintahkan kepada Penyedia untuk memperbaiki, mengganti, dan/atau melengkapi kekurangan pekerjaan.

30.9 Jika pengoperasian Barang memerlukan keahlian khusus maka

sebelum pelaksanaan serah terima Barang Penyedia berkewajiban untuk melakukan pelatihan (jika dicantumkan dalam kontrak). Biaya pelatihan termasuk dalam Nilai Kontrak.

30.10 Pejabat Penandatangan Kontrak menerima Barang setelah:
a. seluruh Barang yang diserahterimakan sesuai dengan Kontrak; dan
b. Penyedia menyerahkan sertifikat garansi kepada Pejabat Penandatangan Kontrak (apabila diperlukan).

30.11 Jika Barang yang diserahterimakan terlambat melewati batas waktu akhir kontrak karena kesalahan atau kelalaian Penyedia atau bukan akibat Keadaan Kaharmaka Penyedia dikenakan denda keterlambatan.

31. Jaminan bebas Cacat Mutu/ Garansi

31.1 Penyedia dengan jaminan pabrikan dari produsen pabrikan (jika ada) berkewajiban untuk menjamin bahwa selama penggunaan secara wajar, Barang tidak mengandung cacat mutu yang disebabkan oleh tindakan atau kelalaian Penyedia, atau cacat mutu akibat desain, bahan, dan cara kerja.

31.2 Jaminan bebas cacat mutu/garansi ini berlaku selama masa garansi berlaku.

31.3 Pejabat Penandatangan Kontrakmenyampaikan pemberitahuan cacat mutu kepada Penyedia segera setelah ditemukan cacat mutu tersebut selama selama masa garansi berlaku.

31.4 Terhadap pemberitahuan cacat mutu oleh Pejabat Penandatangan Kontrak, Penyedia berkewajiban untuk memperbaiki, mengganti, dan/atau melengkapi Barang dalam jangka waktu yang ditetapkan dalam pemberitahuan tersebut.

31.5 Jika Penyedia tidak memperbaiki, mengganti, dan/atau melengkapi Barang akibat cacat mutu dalam jangka waktu yang ditentukan maka Pejabat Penandatangan Kontrakakan menghitung biaya perbaikan yang diperlukan, dan Pejabat Penandatangan Kontraksecara langsung atau melalui pihak lain yang ditunjuk oleh Pejabat Penandatangan Kontrakakan melakukan perbaikan, penggantian, dan/atau melengkapi barang tersebut. Penyedia berkewajiban untuk membayar biaya untuk memperbaiki, mengganti, dan/atau melengkapi barang tersebut sesuai dengan klaim yang diajukan secara tertulis oleh Pejabat Penandatangan Kontrak. Biaya tersebut dapat dipotong oleh Pejabat Penandatangan Kontrakdari nilai tagihan atau jaminan pelaksanaan Penyedia.

31.6 Terlepas dari kewajiban penggantian biaya, Penyedia yang lalai memperbaiki cacat mutu dikenakan Sanksi Daftar Hitam.

32. Pedoman Pengoperasian dan Perawatan

32.1 Penyedia diwajibkan memberikan petunjuk kepada Pejabat Penandatangan Kontraktentang pedoman pengoperasian dan perawatan sebelum serah terima Barang.

32.2 Apabila Penyedia tidak memberikan pedoman pengoperasian dan perawatan, Pejabat Penandatangan Kontrak berhak menahan pembayaran sebesar 5% (lima per seratus) dari nilai kontrak.

D. PERUBAHAN KONTRAK

33. Perubahan Kontrak

33.1 Kontrak hanya dapat diubah melalui adendum/perubahan Kontrak.

33.2 Adendum/perubahan Kontrak dapat dilaksanakan dalam hal terdapat perbedaan antara kondisi lapangan pada saat pelaksanaan dengan gambar dan/atau spesifikasi teknis yang ditentukan dalam dokumen Kontrak dan disetujui oleh para pihak, meliputi:
a. menambah atau mengurangi volume yang tercantum dalam Kontrak;
b. menambah dan/atau mengurangi jenis kegiatan;
c. mengubah spesifikasi teknis sesuai dengan kondisi lapangan; dan/atau
d. mengubah jadwal pelaksanaan.

33.3 Selain adendum/perubahan Kontrak yang diatur pada klausul 33.2, addendum/perubahan Kontrak dapat dilakukan untuk hal-hal yang disebabkan masalah administrasi, antara lain pergantian Pejabat Penandatangan Kontrak, perubahan rekening Penyedia, dan sebagainya.

33.4 Pekerjaan tambah paling tinggi 10% (sepuluh persen) dari nilai Kontrak awal dan harus mempertimbangkan tersedianya anggaran.

33.5 Perintah perubahan pekerjaan dibuat oleh Pejabat Penandatangan Kontrak secara tertulis kepada Penyedia kemudian dilanjutkan dengan negosiasi teknis dan harga dengan tetap mengacu pada ketentuan yang tercantum dalam Kontrak awal.

33.6 Hasil negosiasi teknis dan harga tersebut dituangkan dalam Berita Acara sebagai dasar penyusunan adendum/perubahan Kontrak.

33.7 Perubahan jadwal dalam hal terjadi perpanjangan waktu pelaksanaan dapat diberikan oleh Pejabat Penandatangan Kontrak atas pertimbangan yang layak dan wajar untuk hal-hal sebagai berikut:
a. perisiwa kompensasi; dan/atau
b. Keadaan Kahar.

33.8 Dalam hal keadaan kahar waktu penyelesaian pekerjaan dapat diperpanjang sekurang-kurangnya sama dengan waktu terhentinya pelaksanaanKontrak akibat Keadaan Kahar.

33.9 Dalam hal peristiwa kompensasi, waktu penyelesaian

pekerjaan dapat diperpanjang paling lama sama dengan waktu terhentinya/terlambatnya pelaksanaan kontrak akibat peristiwa kompensasi.

33.10 Pejabat Penandatangan Kontrak dapat menyetujui secara tertulis perpanjangan waktu pelaksanaan setelah melakukan penelitian terhadap usulan yang diajukan oleh Penyedia.

33.11 Pejabat Penandatangan Kontrak dapat menugaskan pengawas pekerjaan dan/atau tim teknis untuk meneliti kelayakan/kewajaran perpanjangan waktu pelaksanaan.

33.12 Persetujuan perpanjangan waktu pelaksanaan Kontrak dituangkan dalam adendum/perubahan Kontrak.

34. Keadaan Kahar

34.1 Yang dimaksud Keadaan Kahar dalam Kontrak ini adalah suatu keadaan yang terjadi diluar kehendak para pihak dan tidak dapat diperkirakan sebelumnya, sehingga kewajiban yang ditentukan dalam Kontrak menjadi tidak dapat dipenuhi.

34.2 Yang termasuk Keadaan Kahar tidak terbatas pada:
a. Bencana alam;
b. Bencana non alam;
c. Bencana sosial;
d. Pemogokan;
e. Kebakaran;
f. Kondisi cuaca ekstrim; dan/atau
g. Gangguan industri lainnya sebagaimana dinyatakan melalui keputusan bersama Menteri Keuangan dan menteri teknis terkait.

34.3 Apabila terjadi Keadaan Kahar, maka Penyedia memberitahukan kepada Pejabat Penandatangan Kontrak paling lambat 14 (empat belas) hari kalender sejak menyadari atau seharusnya menyadari atas kejadianatau Keadaan Kahar, dengan menyertakan bukti.

34.4 Tidak termasukKeadaan Kahar adalah hal-hal yang merugikan akibat perbuatan atau kelalaian Para Pihak.

34.5 Pada saat terjadinya Keadaan Kahar, Kontrak ini akan dihentikan sementara hingga Keadaan Kahar berakhir dengan ketentuan:
a. Penyedia berhak untuk menerima pembayaran sesuai dengan prestasi atau kemajuan pelaksanaan pekerjaan yang telah dicapai setelah dilakukan pemeriksaan bersama atau berdasarkan audit.
b. Jika selama masa Keadaan Kahar Pejabat Penandatangan Kontrak memerintahkan secara tertulis kepada Penyedia untuk sedapat mungkin meneruskan pekerjaan maka Penyedia berhak untuk menerima pembayaran sebagaimana ditentukan dalam Kontrak dan mendapat penggantian biaya yang wajar sesuai dengan yang telah dikeluarkan untuk bekerja dalam situasi demikian. Penggantian biaya ini harus diatur dalam

adendum/perubahan Kontrak.

34.6 Kegagalan salah satu Pihak untuk memenuhi kewajibannya yang ditentukan dalam Kontrak bukan merupakan cidera janji atau wanprestasi jika kegagalan tersebut diakibatkan oleh Keadaan Kahar, dan Pihak yang ditimpa Keadaan Kahar:
a. telah mengambil semua tindakan yang sepatutnya untuk memenuhi kewajiban dalam Kontrak; dan
b. telah memberitahukan secara tertulis kepada Pihak lainnya dalam Kontrak selambat-lambatnya 14 (empat belas) hari sejak menyadari atas kejadianatau Keadaan Kahar, dengan menyertakan salinan pernyataan terjadinya peristiwa yang menyebabkanterhentinya/terlambatnyapelaksanaan kontrak.

34.7 Keterlambatan pengadaan akibat Keadaan Kahar tidak dikenakan sanksi.

34.8 Penghentian Kontrak karena keadaan kahar dituangkan secara tertulis oleh Pejabat Penandatangan Kontrak dengan disertai alasan penghentian pekerjaan.

34.9 PenghentianKontrak karena kedaan kahar dapat bersifat:
a. sementara hingga Keadaan Kahar berakhir; atau
b. permanen apabila akibat keadaan kahar tidak memungkinkan dilanjutkan/diselesaikannya pekerjaan.

34.10 Penghentian pekerjaan akibat keadaan kahar tetap mempertimbangkan efektifitas pekerjaan dan tahun anggaran.

E. PENGHENTIAN DAN PEMUTUSAN KONTRAK

35. Penghentian Kontrak

Penghentian Kontrak dapat dilakukan karena terjadi Keadaan Kahar sebagaimana dimaksud pada klausul 34.

36. Pemutusan kontrak

36.1 Pemutusan kontrak dapat dilakukan olehPejabat Penandatangan Kontrak atau Penyedia.

36.2 Pejabat Penandatangan Kontrak dapat memutuskan kontrak secara sepihak apabila Penyedia tidak memenuhi kewajibannnya sesuai ketentuan dalam kontrak.

36.3 Penyedia dapat memutuskan kontrak secara sepihak apabila Pejabat Penandatangan Kontrak tidak memenuhi kewajibannya sesuai ketentuan dalam kontrak.

36.4 Pemutusan kontrak dilakukan sekurang-kurangnya 14 (empat belas) hari setelah Pejabat Penandatangan Kontrak/Penyedia menyampaikan pemberitahuan rencana Pemutusan Kontrak secara tertulis kepada Penyedia/Pejabat Penandatangan Kontrak.

37. Pemutusan Kontrak oleh

37.1 Dengan mengesampingkan Pasal 1266 dan 1267 Kitab Undang-Undang Hukum Perdata, Pejabat Penandatangan Kontrakdapat

Pejabat Penandatangan Kontrak

memutuskan Kontrak ini melalui pemberitahuan tertulis kepada Penyedia setelah terjadinya hal-hal sebagai berikut:

a. Penyedia terbukti melakukan KKN, kecurangan dan/atau pemalsuan dalam proses pengadaan yang diputuskan oleh Instansi yang berwenang;
b. Pengaduan tentang penyimpangan prosedur, dugaan KKN dan/atau pelanggaran persaingan sehat dalam pelaksanaan Pengadaan Barang/Jasa dinyatakan benar oleh Instansi yang berwenang;
c. Penyedia berada dalam keadaan pailit;
d. Penyedia terbukti dikenakan Sanksi Daftar Hitam sebelum penandatangan Kontrak;
e. Penyedia gagal memperbaiki kinerja setelah mendapat Surat Peringatan sebanyak 3 (tiga) kali;
f. Penyedia tidak mempertahankan berlakunya Jaminan Pelaksanaan;
g. Penyedia lalai/cidera janji dalam melaksanakan kewajibannya dan tidak memperbaiki kelalaiannya dalam jangka waktu yang telah ditetapkan.
h. berdasarkan penelitian Pejabat Penandatangan Kontrak, Penyedia tidak akan mampu menyelesaikan keseluruhan pekerjaan walaupun diberikan kesempatan menyelesaikan pekerjaan selama jangka waktu yang diatur dalam klausul 29.3 SSKK;
i. setelah diberikan kesempatan menyelesaikan pekerjaan selama jangka waktu yang diatur dalam klausul 29.3 SSKK, Penyedia tidak dapat menyelesaikan pekerjaan; atau
j. Penyedia menghentikan pekerjaan melebihi waktu yang ditentukan dalam SSKK dan penghentian ini tidak tercantum dalam program mutu serta tanpa persetujuan pengawas pekerjaan (apabila ada).

37.2 Dalam hal terjadi pemutusan Kontrak sebagaimana dimaksud pada klausul 37.1, maka:

a. Jaminan Pelaksanaan dicairkan;
b. sisa Uang Muka harus dilunasi oleh Penyedia atau Jaminan Uang Muka dicairkan (apabila diberikan); dan
c. Penyedia dikenakan sanksi Daftar Hitam.

37.3 Pejabat Penandatangan Kontrakmembayar kepada Penyedia sesuai dengan pencapaian prestasi pekerjaan yang telah diterima oleh Pejabat Penandatangan Kontraksampai dengan tanggal berlakunya pemutusankontrak dikurangi denda yang harus dibayar Penyedia (apabila ada), serta Penyedia menyerahkan semua hasil pekerjaan kepada Pejabat Penandatangan Kontrak dan selanjutnya menjadi milik Pejabat Penandatangan Kontrak.

38. Pemutusan Kontrak oleh Penyedia

38.1 Dengan mengesampingkan Pasal 1266 dan 1267 Kitab Undang-Undang Hukum Perdata, Penyedia dapat memutuskan Kontrak melalui pemberitahuan tertulis kepada Pejabat Penandatangan Kontrakapabila:

a. Pejabat Penandatangan Kontrakmemerintahkan Penyedia secara tertulis untuk menunda pelaksanaan pekerjaan atau kelanjutan pekerjaan, dan perintah tersebut tidak ditarik

selama waktu yang disepakati sebagaimana tercantum dalam SSKK;

b. Pejabat Penandatangan Kontraktidak menerbitkan surat perintah pembayaran untuk pembayaran tagihan angsuran sesuai dengan jangka waktu yang disepakati sebagaimana tercantum dalam SSKK.

38.2 Dalam hal pemutusan Kontrak maka Pejabat Penandatangan Kontrakmembayar kepada Penyedia sesuai dengan prestasi pekerjaan yang telah diterima oleh Pejabat Penandatangan Kontraksampai dengan tanggal berlakunya pemutusan kontrak dikurangi denda keterlambatan yang harus dibayar Penyedia (apabila ada), serta Penyedia menyerahkan semua hasil pekerjaan kepada Pejabat Penandatangan Kontrakdan selanjutnya menjadi milik Pejabat Penandatangan Kontrak.

39. Berakhirnya Kontrak

39.1 Kontrak berakhir apabila pekerjaan telah selesai dan hak dan kewajiban para pihak yang terdapat dalam Kontrak sudah terpenuhi.

39.2 Terpenuhinya hak dan kewajiban para pihak sebagaimana dimaksud pada klausul 39.1 adalah terkait dengan pembayaran yang seharusnya dilakukan akibat dari pelaksanaan kontrak.

F. PEJABAT PENANDATANGAN KONTRAK

40. Hak dan Kewajiban Pejabat Penandatangan Kontrak

40.1 Pejabat Penandatangan Kontrak mempunyai hak:

a. mengawasi dan memeriksa pekerjaan yang dilaksanakan oleh penyedia;
b. meminta laporan-laporan yang tercantum di dalam kontrak mengenai pelaksanaan pekerjaan yang dilakukan oleh penyedia;
c. menerima hasil pengadaan barang sesuai dengan spesifikasi dan jadwal penyerahan pekerjaan yang telah ditetapkan dalam kontrak;
d. mengenakan sanksi kepada penyedia;
e. memberikan instruksi;
f. mengusulkan penetapan sanksi daftar hitam (apabila ada);
g. menyetujui adendum/perubahan kontrak;
h. menerima jaminan uang muka, jaminan pelaksanaan, dan garansi (apabila ada); dan/atau
i. menilai kinerja Penyedia.

40.2 Pejabat Penandatangan Kontrak mempunyai kewajiban :

a. membayar pekerjaan sesuai dengan harga yang tercantum dalam kontrak dan sesuai dengan waktu yang telah ditetapkan kepada Penyedia; dan
b. membayar uang muka;
c. membayar penyesuaian harga;
d. membayar ganti rugikarena kesalahanyang dilakukan Pejabat Penandatangan Kontrak; dan
e. memberikan fasilitas berupa sarana dan prasarana atau

kemudahan lainnya untuk kelancaran pelaksanaan pekerjaan sebagaimana yang tercantum dalam SSKK.

G. PENYEDIA

41. Hak dan Kewajiban Penyedia

41.1 Penyedia mempunyai Hak:
a. menerima pembayaran untuk pelaksanaan pengadaan Barang sesuai dengan harga yang telah ditentukan dalam Kontrak; dan
b. memperoleh fasilitas dari Pejabat Penandatangan Kontrakuntuk kelancaran pelaksanaan pengadaan Barang sesuai ketentuan Kontrak.

41.2 Penyedia mempunyai Kewajiban:
a. melaporkan pelaksanaan pengadaan Barang secara periodik kepada Pejabat Penandatangan Kontrak;
b. melaksanakan dan menyelesaikan pengadaan Barang sesuai dengan jadwal pelaksanaan pengadaan Barang yang telah ditetapkan dalam kontrak;
c. melaksanakan dan menyelesaikan pekerjaan secara cermat, akurat dan penuh tanggung jawab berdasarkan ketentuan dalam kontrak;
d. memberikan keterangan yang diperlukan untuk pemeriksaan pelaksanaan yang dilakukan Pejabat Penandatangan Kontrak;
e. menyerahkan hasil pengadaan Barang sesuai dengan jadwal dan tempat penyerahan pekerjaan yang telah ditetapkan dalam kontrak;
f. mengambil langkah-langkah yang cukup memadai untuk melindungi lingkungan tempat kerja dan membatasi perusakan dan gangguan kepada masyarakat maupun miliknya akibat kegiatan Penyedia; dan
g. menghindari pertentangan kepentingan (*conflict of interest*).

42. Tanggung Jawab

Penyediabertanggungjawab/berkewajiban untuk menyerahkan Barang sesuai dengan kualitas barang, ketepatan volume, ketepatan waktu pelaksanaan/penyerahan dan ketepatan tempat Pengiriman/penyerahan Barang.

43. Penggunaan Dokumen Kontrak dan Informasi

Penyedia tidak diperkenankan menggunakan dan menginformasikan dokumen kontrak atau dokumen lainnya yang berhubungan dengan kontrak untuk kepentingan pihak lain, misalnya spesifikasi teknis, dan/atau gambar-gambar, kecuali dengan izin tertulis dari Pejabat Penandatangan Kontrak.

44. Hak Atas Kekayaan Intelektual

Penyedia berkewajiban untuk melindungi Pejabat Penandatangan Kontrak dari segala tuntutan atau klaim dari pihak lain atas pelanggaran Hak Atas Kekayaan Intelektual.

45. Penanggungandan Risiko

45.1 Penyedia berkewajiban untuk melindungi, membebaskan, dan menanggung tanpa batas Pejabat Penandatangan Kontrak beserta instansinya terhadap semua bentuk tuntutan, tanggung

jawab, kewajiban, kehilangan, kerugian, denda, gugatan atau tuntutan hukum, proses pemeriksaan hukum, dan biaya yang dikenakan terhadap Pejabat Penandatangan Kontrak beserta instansinya (kecuali kerugian yang mendasari tuntutan tersebut disebabkan kesalahan atau kelalaian berat Pejabat Penandatangan Kontrak) sehubungan dengan klaim yang timbul dari hal-hal berikut terhitung sejak tanggal SPP ditandatangani oleh Penyedia sampai dengan tanggal penandatanganan berita acara serah terima:

a. kehilangan atau kerusakan peralatan dan harta benda Penyedia, SubPenyedia (jika ada), dan Personel;
b. cidera tubuh, sakit atau kematian Personel; dan/atau
c. kehilangan atau kerusakan harta benda, dan cidera tubuh, sakit atau kematian pihak lain.

45.2 Terhitung sejak tanggal SPPsampai dengan tanggal penandatanganan berita acara serah terima, semua risiko kehilangan atau kerusakan Hasil Pekerjaan, Bahan dan Perlengkapan merupakan risiko Penyedia, kecuali kerugian atau kerusakan tersebut diakibatkan oleh kesalahan atau kelalaian Pejabat Penandatangan Kontrak.

45.3 Pertanggungan asuransi yang dimiliki oleh Penyedia tidak membatasi kewajiban penanggungan dalam syarat ini.

45.4 Kehilangan atau kerusakan terhadap Hasil Pekerjaan atau Bahan yang menyatu dengan Hasil Pekerjaan yang terjadi sejak tanggal SPP ditandatangani oleh Penyedia sampai batas akhir garansi sebagaimana diatur di dalam SSKK atau dimulainya masa berlaku garansi, harus diperbaiki,diganti, dan/atau dilengkapi oleh Penyedia atas tanggungannya sendiri jika kehilangan atau kerusakan tersebut terjadi akibat tindakan atau kelalaian Penyedia.

46. Perlindungan Tenaga Kerja (apabila diperlukan)

46.1 Penyedia dan SubPenyedia berkewajiban atas biaya sendiri untuk mengikutsertakan Personelnya pada program jaminan sosial kesehatan dan jaminan sosial tenaga kerja sebagaimana diatur dalam peraturan perundang-undangan.

46.2 Penyedia berkewajiban untuk mematuhi dan memerintahkan Personelnya untuk mematuhi ketentuan mengenai keselamatan kerja sebagaimana diatur peraturan perundang-undangan.

46.3 Penyedia berkewajiban atas biaya sendiri untuk menyediakan kepada setiap Personelnya (termasuk Personel SubPenyedia, jika ada) perlengkapan keselamatan kerja yang sesuai dan memadai.

46.4 Tanpa mengurangi kewajiban Penyedia untuk melaporkan kecelakaan berdasarkan hukum yang berlaku, Penyedia melaporkan kepada Pejabat Penandatangan Kontrakmengenai setiap kecelakaan yang timbul sehubungan dengan pelaksanaan Kontrak ini dalam waktu 24 (dua puluh empat)

jam setelah kejadian.

47. Pemeliharaan Lingkungan

Penyedia berkewajiban mengambil langkah-langkah yang memadai untuk melindungi lingkungan baik di dalam maupun di luar tempat kerja dan membatasi gangguan lingkungan terhadap pihak lain dan harta bendanya sehubungan dengan pelaksanaan Kontrak ini.

48. Asuransi Khusus dan Pihak Ketiga

48.1 Apabila dipersyaratkan dalam SSKK, Penyedia wajib menyediakan asuransi sejak SPP sampai dengan tanggal selesainya pekerjaan untuk:
a. semua barang dan peralatan yang mempunyai risiko tinggi terjadinya kecelakaan, pelaksanaan pekerjaan, serta pekerja untuk pelaksanaan pekerjaan, atas segala risiko terhadap kecelakaan, kerusakan, kehilangan, serta risiko lain yang tidak dapat diduga; dan
b. pihak lain sebagai akibat kecelakaan di tempat kerjanya.

48.2 Besarnya asuransi sudah diperhitungkan dalam penawaran dan termasuk dalam nilai kontrak.

49. Tindakan Penyedia yang mensyaratkan Persetujuan Pejabat Penandatangan Kontrak

Penyedia berkewajiban untuk mendapatkan lebih dahulu persetujuan tertulis Pejabat Penandatangan Kontrak sebelum melakukan tindakan-tindakan berikut:
a. mensubkontrakkan sebagian pengadaan Barang; dan/atau
b. tindakan lain yang diatur dalam SSKK.

50. Kerjasama Penyedia dengan Usaha Kecil Sebagai SubPenyedia

50.1 Penyedia dapat bekerjasama dengan usaha kecil dengan mensubkontrakkan sebagian pekerjaan yang bukan pekerjaan utama.

50.2 Bagian Pekerjaan yang wajib disubkontrakan oleh Penyedia kepada usaha kecil sebagai subPenyedia diatur di dalam SSKK.

50.3 Dalam kerjasama diatas, Penyedia bertangung jawab penuh atas keseluruhan pekerjaan tersebut.

50.4 Penyedia membuat laporan pelaksanaan subkontrak.

51. Penggunaan lokasi kerja (apabila ada)

Penyedia berkewajiban untuk bekerjasama dan menggunakan lokasi kerja bersama-sama dengan Penyedia yang lain (jika ada) dan pihak-pihak lainnya yang berkepentingan atas lokasi kerja. Jika dipandang perlu, Pejabat Penandatangan Kontrakdapat memberikan jadwal kerja Penyedia yang lain di lokasi kerja.

52. Keselamatan

Penyedia bertanggung jawab atas keselamatan semua pihak di lokasi kerja (apabila ada).

53. Sanksi Finansial

53.1 Sanksi finansial bagi Penyedia dapat berupa sanksi ganti rugi, denda keterlambatan atau pencairan jaminan.

53.2 Sanksi ganti rugi bagi Penyediadikenakan apabilajaminan tidak dapat dicairkan, kesalahan dalam perhitungan volume

pekerjaan berdasarkan hasil audit, menyerahkan barang/jasa yang kualitasnya tidak sesuai dengan Kontrak berdasarkan hasil audit. Besarnya sanksi ganti rugi adalah sebesar nilai kerugian yang ditimbulkan.

53.3 Sanksi denda keterlambatan bagi Penyedia dikenakan apabila terjadi keterlambatan penyelesaian pekerjaan dengan cara memotong pembayaran prestasi pekerjaan Penyedia. Pembayaran Denda tidak mengurangi tanggung jawab kontraktual Penyedia.

53.4 Sanksi pencairan jaminan pelaksanaan, pelunasan uang muka atau pencairan jaminan uang muka (apabila diberikan uang muka)bagi Penyedia dikenakan apabila Penyedia tidak menyelesaikan pekerjaan setelah berakhirnya masa pelaksanaan pekerjaan atau dilakukan pemutusan kontrak.

54. Jaminan

54.1 Jaminan Pelaksanaan diberikan kepada Pejabat Penandatangan Kontrak sebelum penandatanganan kontrak.

54.2 Masa berlakunya Jaminan Pelaksanaan, sekurang-kurangnya sejak tanggal penandatanganan kontrak sampai dengan serah terima barang.

54.3 Jaminan Pelaksanaan dikembalikan setelah pekerjaan dinyatakan selesai 100% (seratus persen) dan setelah menyerahkan sertifikat garansi.

54.4 Jaminan Uang Muka diberikan kepada Pejabat Penandatangan Kontrakapabila Penyedia menerima uang muka dan diserahkan sebelum pengambilan uang muka.

54.5 Nilai Jaminan Uang Muka sama dengan besarnya uang muka yang diterima oleh Penyedia.

54.6 Nilai Jaminan Uang Muka dapat dikurangi secara proporsional sesuai dengan sisa uang muka yang diterima.

54.7 Masa berlaku Jaminan Uang Muka sekurang-kurangnya sejak tanggal persetujuan pemberian uang muka sampai dengan tanggal serah terima barang.

54.8 Besarnya jaminan, bentuk dan masa berlaku jaminan-jaminan tersebut di atas disesuaikan dengan ketentuan dalam Dokumen Pemilihan.

55. Laporan Hasil Pekerjaan

55.1 Pemeriksaan pekerjaan dilakukan selama pelaksanaan Kontrak untuk menetapkan volume pekerjaan atas kegiatan yang telah dilaksanakan guna pembayaran hasil pekerjaan. Hasil pemeriksaan pekerjaan dituangkan dalam laporan kemajuan hasil pekerjaan.

55.2 Untuk kepentingan pengawasan dan pengendalian, dibuat laporan realisasi mengenai seluruh aktivitas pekerjaan.

55.3 Laporan dibuat oleh Penyedia, apabila diperlukan pemeriksaan dilakukan oleh unsur pengawas (apabila ada) dan disetujui oleh Pejabat Penandatangan Kontrak.

56. Kepemilikan Dokumen

56.1 Semua rancangan, gambar, spesifikasi, desain, laporan, dan dokumen-dokumen lain yang dipersiapkan oleh Penyedia berdasarkan Kontrak ini sepenuhnya merupakan milik Pejabat Penandatangan Kontrak.

56.2 Penyedia berkewajiban untuk menyerahkan semua dokumen beserta daftar rinciannya kepada Pejabat Penandatangan Kontrak paling lambat pada saat serah terima Barang atau waktu pemutusan Kontrak.

56.3 Penyedia dapat menyimpan 1 (satu) buah salinan tiap dokumen tersebut di atas dengan batasan penggunaanyang diatur dalam SSKK.

57. Personel dan/atau Peralatan

57.1 Personel dan/atau peralatan yang ditempatkan harus sesuai dengan yang tercantum dalam Dokumen Penawaran.

57.2 Penggantian Personel tidak boleh dilakukan kecuali atas persetujuan tertulis Pejabat Penandatangan Kontrak.

57.3 Penggantian Personel dilakukan oleh Penyedia dengan mengajukan permohonan terlebih dahulu kepada Pejabat Penandatangan Kontrakbeserta alasan penggantian.

57.4 Pejabat Penandatangan Kontrakdapat menilai dan menyetujui penempatan/penggantian Personel menurut kualifikasi yang dibutuhkan.

57.5 Pejabat Penandatangan Kontrakdapat meminta pergantian Personel apabila menilai bahwa Personel:
a. tidak mampu atau tidak dapat melakukan pekerjaan dengan baik;
b. berkelakuan tidak baik; atau
c. mengabaikan pekerjaan yang menjadi tugasnya.

57.6 Jika penggantian Personel perlu dilakukan, maka Penyedia berkewajiban untuk menyediakan pengganti dengan kualifikasi yang setara atau lebih baik dari Personel yang digantikan tanpa biaya tambahan apapun dalam waktu 7 (tujuh) hari sejak diminta oleh Pejabat Penandatangan Kontrak.

57.7 Personel berkewajiban untuk menjaga kerahasiaan pekerjaannya.

H. PEMBAYARAN KEPADA PENYEDIA

58. Nilai Kontrak

58.1 Pejabat Penandatangan Kontrakmembayar kepada Penyedia atas pelaksanaan pekerjaan dalam kontrak sebesar nilai kontrak atau berdasarkan hasil perhitungan akhir.

58.2 Untuk Kontrak Harga Satuan atau *item* pekerjaan dengan harga satuan pada Kontrak Gabungan Lumsum dan Harga Satuan, rincian nilai kontrak sesuai dengan rincian yang tercantum dalam daftar kuantitas dan harga.

59. Pembayaran

59.1 Uang muka

a. Uang Muka dapat diberikan kepada Penyedia sesuai ketentuan dalam SSKK untuk:
   1) Mobilisasi barang/bahan/material/peralatan dan tenaga kerja;
   2) pembayaran uang tanda jadi kepada pemasok barang/bahan/material/peralatan; dan/atau
   3) pekerjaan teknis yang diperlukan untuk persiapan pelaksanaan pekerjaan.
b. besaran uang muka ditentukan dalam SSKK dan dibayar setelah Penyedia menyerahkan Jaminan Uang Muka senilai uang muka yang diberikan;
c. dalam hal Pejabat Penandatangan Kontrak menyediakan uang muka maka Penyedia harus mengajukan permohonan pengambilan uang muka secara tertulis kepadaPejabat Penandatangan Kontrak disertai dengan rencana penggunaan uang muka untuk melaksanakan pekerjaan sesuai Kontrak dan rencana pengembaliannya;
d. Jaminan Uang Muka diterbitkan oleh bank umum, perusahaan penjaminan, Perusahaan Asuransi atau lembaga keuangan khusus yang menjalankan usaha di bidang pembiayaan, penjaminan, dan asuransi untuk mendorong ekspor Indonesia sesuai dengan ketentuan peraturan perundang-undangan di bidang lembaga pembiayaan ekspor Indonesia yang memiliki izin untuk menjual produk jaminan (*suretyship*) ditetapkan oleh lembaga yang berwenang;
e. pengembalian uang muka dapat dilakukan dengan diperhitungkan berangsur-angsur secara proporsional pada setiap pembayaran prestasi pekerjaan atau sesuai kesepakatan yang diatur dalam kontrak dan paling lambat harus lunas pada saat pekerjaan mencapai prestasi 100% (seratus persen).

59.2 Prestasi pekerjaan

a. pembayaran dilakukan dengan sistem bulanan, sistem termin atau pembayaran secara sekaligus sesuai yang ditetapkan dalam SSKK.
b. pembayaran prestasi hasil pekerjaan dilakukan dengan ketentuan:
   1) Penyedia telah mengajukan tagihan disertai laporan kemajuan hasil pekerjaan;
   2) Pengecualian untuk:
      a) Pengadaan Barang/Jasa yang karena sifatnya dibayar terlebih dahulu sebelum Barang/Jasa

diterima;

b) pembayaran bahan/material dan/atau peralatan yang menjadi bagian dari hasil pekerjaan yang akan diserahterimakan yang telah berada dilokasi pekerjaan dan dicantumkan dalam kontrak namun belum terpasang; atau

c) pembayaran pekerjaan yang belum selesai 100% (seratus persen) pada saat batas akhir pengajuan pembayaran dengan menyerahkan jaminan atas pembayaran.

pembayaran dapat dilakukan sebelum prestasi pekerjaan diterima/terpasang.

3) pembayaran dipotong angsuran uang muka, denda (apabila ada) dan pajak; dan

4) untuk kontrak yang mempunyai subkontrak, permintaan pembayaran dilengkapi bukti pembayaran kepada seluruh subPenyedia sesuai dengan prestasi pekerjaan.

c. Penyelesaian pembayaran hanya dapat dilaksanakan setelah barang dinyatakan diterima sesuai dengan berita acara serah terima barang dan bilamana dipersyaratkan dilengkapi dengan berita acara hasil uji coba.

d. Pembayaran dengan *Letter of Credit* (L/C) mengikuti ketentuan umum yang berlaku di bidang perdagangan.

59.3 Sanksi Finansial

Sanksi Finansial dapat berupa sanksi ganti rugi atau denda keterlambatan.

a. Ganti Rugi

Sanksi ganti rugi bagi Penyedia apabila terbukti jaminan tidak bisa dicairkan, terjadi kesalahan dalam perhitungan volume pekerjaan berdasarkan hasil audit, menyerahkan barang/jasa yang kualitasnya tidak sesuai dengan Kontrak berdasarkan hasil audit. Besarnya sanksi ganti rugi adalah sebesar nilai kerugian yang ditimbulkan sebagaimana ditentukan dalam SSKK.

b. Denda keterlambatan

besarnya denda yang dikenakan kepada Penyedia atas keterlambatan penyelesaian pekerjaan untuk setiap hari keterlambatan adalah sebagaimana yang ditetapkan di dalam SSKK.

60. Perhitungan Akhir

60.1 Untuk Kontrak Harga Satuan atau *item* pekerjaan dengan harga satuan pada Kontrak Gabungan Lumsum dan Harga Satuan, perhitungan akhir nilai pekerjaan, berdasarkan volume pekerjaan yang telahdiselesaikan 100% (seratus persen) dan dituangkan dalam Adendum Kontrak (apabila ada).

60.2 Pembayaran angsuran prestasi pekerjaan terakhir dilakukan setelah pekerjaan selesai 100% (seratus persen) dan Berita Acara Serah Terima telah ditandatangani oleh kedua belah Pihak.

61. Penangguhan Pembayaran

61.1 Pejabat Penandatangan Kontrak dapat menangguhkan pembayaran setiap angsuran prestasi pekerjaan Penyedia jika Penyedia gagal atau lalai memenuhi kewajibannya.

61.2 Pejabat Penandatangan Kontrak secara tertulis memberitahukan kepada Penyedia tentang penangguhan hak pembayaran, disertai alasan-alasan yang jelas mengenai penangguhan tersebut. Penyedia diberi kesempatan untuk memperbaiki dalam jangka waktu tertentu.

61.3 Pembayaran yang ditangguhkan disesuaikan dengan proporsi kegagalan atau kelalaian Penyedia.

61.4 Jika dipandang perlu oleh Pejabat Penandatangan Kontrak, penangguhan pembayaran akibat keterlambatan penyerahan pekerjaan dapat dilakukan bersamaan dengan pengenaan denda kepada Penyedia.

62. Penyesuaian Harga

62.1 Pemberlakuan Penyesuaian harga pada Kontrak sebagaimana diatur di dalam SSKK.

62.2 Penyesuaian Harga diberlakukan terhadap Kontrak Tahun Jamak yang berbentuk Kontrak Harga Satuan atau *item* pekerjaan dengan harga satuan pada Kontrak Gabungan Lumsum dan Harga Satuan yang masa pelaksanaannya lebih dari 18 (delapan belas) bulan.

62.3 Penyesuaian Harga diberlakukan mulai dari bulan ke-13 (tiga belas) sejak pelaksanaan pekerjaan.

62.4 Penyesuaian Harga Satuan berlaku bagi seluruh kegiatan/mata pembayaran, kecuali komponen keuntungan, biaya tidak langsung (*overhead cost*) dan harga satuan timpang sebagaimana tercantum dalam penawaran.

62.5 Penyesuaian Harga Satuan diberlakukan sesuai dengan jadwal pelaksanaan yang tercantum dalam kontrak awal/Adendum Kontrak.

62.6 Penyesuaian Harga Satuan bagi komponen pekerjaan yang berasal dari luar negeri, menggunakan indeks penyesuaian harga dari negara asal barang tersebut.

62.7 Jenis pekerjaan baru dengan Harga Satuan baru sebagai akibat adanya Adendum Kontrak dapat diberikan penyesuaian harga mulai bulan ke-13 (tiga belas) sejak Adendum Kontrak tersebut ditandatangani.

62.8 Indeks yang digunakan dalam hal pelaksanaan kontrak terlambat disebabkan oleh kesalahan Penyedia adalah indeks harga terendah antara jadwal kontrak dan realisasi pekerjaan.

62.9 Penyesuaian Harga Satuan, ditetapkan dengan rumus sebagai berikut:

$$H_n = H_0\left(a + b.\frac{B_n}{B_0} + c.\frac{C_n}{C_0} + d.\frac{D_n}{D_0} + \cdots\right)$$

H_n = Harga Satuan pada saat pekerjaan dilaksanakan;
H_0 = Harga Satuan pada saat harga penawaran;
a = Koefisien tetap yang terdiri atas keuntungan dan overhead;
Dalam hal penawaran tidak mencantumkan besaran komponen keuntungan dan overhead maka a = 0,15.
b, c, d = Koefisien komponen kontrak seperti tenaga kerja, bahan, alat kerja, dsb;
Penjumlahana+b+c+d+....dst adalah 1,00.
B_0, C_0, D_0 = Indeks harga komponen pada bulan penyampaian penawaran.
B_n, C_n, D_n = Indeks harga komponen pada saat pekerjaan dilaksanakan.

62.10 Koefisien komponen kontrak berdasarkan koefisien yang digunakan dalam analisis harga satuan penawaran.

62.11 Indeks harga yang digunakan bersumber dari penerbitan BPS.

62.12 Dalam hal indeks harga tidak dimuat dalam penerbitan BPS, digunakan indeks harga yang dikeluarkan oleh instansi teknis.

62.13 Rumusan penyesuaian nilai kontrak ditetapkan sebagai berikut:

$$P_n = (H_{n_1}\ x\ V_1) + (H_{n_2}\ x\ V_2) + (H_{n_3}\ x\ V_3) + \cdots$$

P_n = Nilai Kontrak setelah dilakukan penyesuaian Harga Satuan;
H_n = Harga Satuan baru setiap jenis komponen pekerjaan setelah dilakukan penyesuaian harga menggunakan rumusan penyesuaian Harga Satuan;
V = Volume setiap jenis komponen pekerjaan yang dilaksanakan.

62.14 Hasil perhitungan Penyesuaian Harga dituangkan dalam Adendum Kontrak setelah dilakukan audit sesuai dengan ketentuan perundang-undangan.

I. PENGAWASAN MUTU

63. Pengawasan dan Pemeriksaan

Pejabat Penandatangan Kontrakberhakmelakukan pengawasan dan pemeriksaan terhadap pelaksanaan pekerjaan yang dilaksanakan oleh Penyedia. Apabila diperlukan, Pejabat Penandatangan Kontrakdapat memerintahkan kepada pihak lain untuk melakukan pengawasan dan pemeriksaan atas semua pelaksanaan pekerjaan yang dilaksanakan oleh Penyedia.

64. Penilaian Pekerjaan Sementara oleh Pejabat Penandatangan Kontrak

64.1 Pejabat Penandatangan Kontrakdalam masa pelaksanaan pekerjaan melakukan penilaian atas hasil pekerjaan yang dilakukan oleh Penyedia.

64.2 Penilaian atas hasil pekerjaan dilakukan terhadap mutu dan kemajuan pekerjaan.

65. Cacat Mutu

Pejabat Penandatangan Kontrakatau unsur pengawas (apabila ada) memeriksa setiap hasil pekerjaan dan memberitahukan Penyedia secara tertulis atas setiap Cacat Mutu yang ditemukan. Pejabat Penandatangan Kontrakatau unsur pengawas memerintahkan Penyedia untuk menemukan dan mengungkapkan Cacat Mutu, serta menguji hasil pekerjaan yang dianggap oleh Pejabat Penandatangan Kontrakatau unsur pengawas (apabila ada) mengandung Cacat Mutu. Penyedia bertanggung jawab atas perbaikan Cacat Mutu selama Masa Kontrak dan Masa Garansi.

66. Pengujian

Pejabat Penandatangan Kontrakatau unsur pengawas (apabila ada)memerintahkan Penyedia untuk melakukan pengujian Cacat Mutu yang tidak tercantum dalam spesifikasi teknis dan gambar, dan apabila hasil uji coba menunjukkan adanya Cacat Mutu maka Penyedia berkewajiban untuk menanggung biaya pengujian tersebut. Jika tidak ditemukan adanya Cacat Mutu maka uji coba tersebut dianggap sebagai Peristiwa Kompensasi.

67. Perbaikan Cacat Mutu

67.1 Pejabat Penandatangan Kontrakatau unsur pengawas (apabila ada) menyampaikan pemberitahuan Cacat Mutu kepada Penyedia segera setelah ditemukan Cacat Mutu tersebut. Penyedia bertanggung jawab atas Cacat Mutu selama Masa Kontrak dan Masa Garansi.

67.2 Terhadap pemberitahuan Cacat Mutu tersebut, Penyedia berkewajiban untuk memperbaiki Cacat Mutu dalam jangka waktu yang ditetapkan dalam pemberitahuan.

67.3 Jika Penyedia tidak memperbaiki Cacat Mutu dalam jangka waktu yang ditentukan maka:

a. Pejabat Penandatangan Kontrakdapat memutus kontrak secara sepihak dan Penyedia dikenakan sanksi sebagaimana pada klausul 37.2.; atau
b. Pejabat Penandatangan Kontrak berhak untuk secara langsung atau melalui pihak lain yang ditunjuk oleh Pejabat Penandatangan Kontrak melakukan perbaikan tersebut. Penyedia segera setelah menerima permintaan penggantian biaya/klaim dari Pejabat Penandatangan Kontrak secara tertulis berkewajiban untuk mengganti biaya perbaikan tersebut. Pejabat Penandatangan Kontrak dapat memperoleh penggantian biaya dengan memotong pembayaran atas tagihan Penyedia yang jatuh tempo (apabila ada) atau biaya penggantian diperhitungkan sebagai hutang Penyedia kepada Pejabat Penandatangan Kontrak yang telah jatuh tempo.

67.4 Pejabat Penandatangan Kontrakdapat mengenakan Denda

Keterlambatan untuk setiap keterlambatan perbaikan Cacat Mutu.

J. PENYELESAIAN PERSELISIHAN

68. Itikad Baik

68.1 Pejabat Penandatangan Kontrak dan Penyedia bertindak berdasarkan asas saling percaya yang disesuaikan dengan hak-hak yang terdapat dalam kontrak.

68.2 Pejabat Penandatangan Kontrak dan Penyedia setuju untuk melaksanakan Kontrak dengan jujur tanpa menonjolkan kepentingan masing-masing pihak.

68.3 Apabila selama Kontrak, salah satu pihak merasa dirugikan, maka diupayakan tindakan yang terbaik untuk mengatasi keadaan tersebut.

68.4 Pejabat Penandatangan Kontrak dan Penyedia berkewajiban untuk bertindak dengan itikad baik sehubungan dengan hak-hak Pihak lain, dan mengambil semua langkah yang diperlukan untuk memastikan terpenuhinya tujuan Kontrak.

69. Penyelesaian Perselisihan

69.1 Pejabat Penandatangan Kontrak dan Penyedia berkewajiban untuk berupaya sungguh-sungguh menyelesaikan semua perselisihan yang timbul dari atau berhubungan dengan Kontrak ini atau interpretasinya selama atau setelah pelaksanaan pekerjaan ini secara musyawarah dan damai.

69.2 Dalam hal perselisihan tidak dapat diselesaikan secara musyawarah dan damai, penyelesaian sengketa dapat dilakukan melalui mediasi, konsiliasi, arbitrase atau litigasi sesuai dengan ketentuan peraturan perundang-undangan.

69.3 Penyelesaian sengketa dapat dilakukan di layanan penyelesaian sengketa yang diselenggarakan oleh LKPP, Lembaga Arbitrase atau Pengadilan Negeri.

69.4 Pejabat Penandatangan Kontrak dan Penyedia bersama-sama memilih dan menetapkan tempat penyelesaian sengketa dan dicantumkan dalam SSKK.